



แผนพัฒนาท้องถิ่น(พ.ศ.๒๕๖๖-๒๕๗๐)



องค์การบริหารส่วนตำบลหนองช้างแล่น อำเภอห้วยยอด จังหวัดตรัง

โทรศัพท์/โทรสาร ๐๗๕-๕๗๗๒๓๔

คำนำ

องค์การบริหารส่วนตำบลหนองช้างแล่นจะต้องดำเนินการจัดทำแผนพัฒนาท้องถิ่น (พ.ศ. ๒๕๖๖ - ๒๕๗๐) ตามพระราชบัญญัติสภาตำบลและองค์การบริหารส่วนตำบล พ.ศ.๒๕๓๗ แก้ไขเพิ่มเติมถึงฉบับที่ ๓ ถึง (ฉบับที่ ๗) พ.ศ. ๒๕๖๒ มาตรา ๖๙/๑ พระราชบัญญัติกำหนดแผนและขั้นตอนการกระจายอำนาจให้แก่องค์กรปกครองส่วนท้องถิ่น พ.ศ. ๒๕๔๒ หมวด ๒ มาตรา ๑๖ (๑) ระเบียบกระทรวงมหาดไทย ว่าด้วยการจัดทำแผนพัฒนาขององค์กรปกครองส่วนท้องถิ่น พ.ศ. ๒๕๔๘ และที่แก้ไขเพิ่มเติมถึง (ฉบับที่ ๓) พ.ศ. ๒๕๖๑ ประกอบกับหนังสือกระทรวงมหาดไทย ด่วนที่สุด ที่ มท ๐๘๑๐.๓/ว ๗๔๖๗ ลงวันที่ ๑๔ ธันวาคม ๒๕๖๓ เรื่อง แนวทางการจัดทำแผนพัฒนาท้องถิ่น (พ.ศ. ๒๕๖๖ - ๒๕๗๐) ขององค์กรปกครองส่วนท้องถิ่น เพื่อใช้เป็นแนวทางในการบริหารพัฒนาท้องถิ่นให้บรรลุตามวัตถุประสงค์และเป้าหมาย ก่อให้เกิดประโยชน์และสามารถตอบสนองความต้องการพัฒนาของประชาชนในเขตองค์การบริหารส่วนตำบลหนองช้างแล่นได้ ดังนั้น เพื่อให้การบริหารงานขององค์การบริหารส่วนตำบลหนองช้างแล่นเป็นไปอย่างมีประสิทธิภาพ และสามารถนำแผนพัฒนาท้องถิ่นดังกล่าวไปใช้ได้ถูกต้อง องค์การบริหารส่วนตำบลหนองช้างแล่นจึงจัดทำแผนพัฒนาท้องถิ่น (พ.ศ. ๒๕๖๖ - ๒๕๗๐) ขึ้น

องค์การบริหารส่วนตำบลหนองช้างแล่น จึงหวังเป็นอย่างยิ่งว่าแผนพัฒนาท้องถิ่น (พ.ศ.๒๕๖๖ -๒๕๗๐) ฉบับนี้จะเป็นแนวทางในการพัฒนาตำบลที่มีประสิทธิภาพและตอบสนองความต้องการของประชาชนอย่างแท้จริงต่อไป



ประกาศองค์การบริหารส่วนตำบลหนองช้างแล่น
เรื่อง ใช้แผนพัฒนาท้องถิ่น (พ.ศ. ๒๕๖๑ - ๒๕๖๕) เพิ่มเติม ฉบับที่ ๓

เนื่องด้วย องค์การบริหารส่วนตำบลหนองช้างแล่นได้ดำเนินการจัดทำแผนพัฒนาท้องถิ่น (พ.ศ. ๒๕๖๑-๒๕๖๕) เพิ่มเติม ฉบับที่ ๓ ตามพระราชบัญญัติสภาตำบลและองค์การบริหารส่วนตำบล พ.ศ.๒๕๓๗ แก้ไขเพิ่มเติมถึงฉบับที่ ๓ (ฉบับที่ ๗) พ.ศ.๒๕๖๒ มาตรา ๖๙/๑ พระราชบัญญัติกำหนดแผนและขั้นตอนการกระจายอำนาจให้แก่องค์กรปกครองส่วนท้องถิ่น พ.ศ. ๒๕๔๒ หมวด ๒ มาตรา ๑๖ (๑) ระเบียบกระทรวงมหาดไทย ว่าด้วยการจัดทำแผนพัฒนาขององค์กรปกครองส่วนท้องถิ่น พ.ศ. ๒๕๔๘ และที่แก้ไขเพิ่มเติมถึง (ฉบับที่ ๓) พ.ศ. ๒๕๖๑ โดยสภาองค์การบริหารส่วนตำบลหนองช้างแล่นได้พิจารณาและมีมติเห็นชอบร่างแผนพัฒนาท้องถิ่น(พ.ศ.๒๕๖๑-๒๕๖๕) เพิ่มเติม ฉบับที่ ๓ ในการประชุมสภา สมัยวิสามัญ สมัยที่ ๑ ครั้งที่ ๑ ประจำปี ๒๕๖๔ เมื่อวันที่ ๒๙ เมษายน พ.ศ. ๒๕๖๔ ณ ห้องประชุมสภาองค์การบริหารส่วนตำบลหนองช้างแล่น และนายกองค์การบริหารส่วนตำบลหนองช้างแล่นได้อนุมัติร่างแผนพัฒนาท้องถิ่น (พ.ศ. ๒๕๖๑-๒๕๖๕) เพิ่มเติม ฉบับที่ ๓ วันที่ ๓๐ เมษายน พ.ศ. ๒๕๖๔ เป็นที่เรียบร้อยแล้ว

ดังนั้น เพื่อให้เป็นไปตามระเบียบกระทรวงมหาดไทย ว่าด้วยการจัดทำแผนพัฒนาขององค์กรปกครองส่วนท้องถิ่น พ.ศ. ๒๕๔๘ หมวด ๕ ข้อ ๒๔ ข้อ ๒๕ และเพื่อให้การบริหารงานขององค์การบริหารส่วนตำบลหนองช้างแล่นเป็นไปอย่างมีประสิทธิภาพ และสามารถนำแผนพัฒนาไปใช้ได้อย่างถูกต้อง รวมทั้งให้หน่วยงานที่เกี่ยวข้องและประชาชนทั่วไปได้รับทราบ องค์การบริหารส่วนตำบลหนองช้างแล่นจึงประกาศใช้แผนพัฒนาท้องถิ่น (พ.ศ. ๒๕๖๑-๒๕๖๕) เพิ่มเติม ฉบับที่ ๓ โดยให้มีผลนับตั้งแต่ ณ วันประกาศเป็นต้นไป ทั้งนี้ สามารถขอดูหรือสอบถามเพิ่มเติมได้ที่ศูนย์ข้อมูลข่าวสารขององค์การบริหารส่วนตำบลหนองช้างแล่น ณ ที่ทำการองค์การบริหารส่วนตำบลหนองช้างแล่น เลขที่ ๕๖/๑ หมู่ที่ ๓ ตำบลหนองช้างแล่น อำเภอห้วยยอด จังหวัดตรัง โทรศัพท์ ๐๗๕-๕๗๗๒๓๔

จึงประกาศให้ทราบโดยทั่วกัน

ประกาศ ณ วันที่ ๓๐ เมษายน พ.ศ. ๒๕๖๔

(ลงชื่อ)

(นายโสพาศ เมืองแก้ว)

นายกองค์การบริหารส่วนตำบลหนองช้างแล่น

สารบัญ

เรื่อง	หน้า
- ส่วนที่ ๑ สภาพทั่วไปและข้อมูลพื้นฐาน	๑ - ๕
- ส่วนที่ ๒ ยุทธศาสตร์องค์การปกครองส่วนท้องถิ่น	๖ - ๕๒
- ส่วนที่ ๓ การนำแผนพัฒนาท้องถิ่นไปสู่การปฏิบัติ	
๓.๑. ยุทธศาสตร์การพัฒนาและแผนงาน	๕๓
๓.๒. บัญชีสรุปโครงการพัฒนา	๕๔ - ๕๕
๓.๓. บัญชีสรุปโครงการพัฒนาหมู่บ้าน/แผนชุมชน(ผ๐๑/๑)	๕๖
๓.๔. รายละเอียดโครงการพัฒนาท้องถิ่น (ผ๐๒)	๕๗-๙๙
๓.๕. รายละเอียดโครงการพัฒนาหมู่บ้านฯ (ผ๐๒/๑)	๑๐๐-๑๑๕
๓.๖. รายละเอียดโครงการพัฒนาที่เกินศักยภาพ (ผ๐๒/๒)	๑๑๖-๑๑๗
- ส่วนที่ ๔ การติดตามและประเมินผล	๑๑๘ - ๑๓๐

๑.๖ ลักษณะของไม้และป่าไม้ มีพื้นที่ป่าสงวนแห่งชาติคือป่าห้วยนาง จำนวน ๒ แปลง คือ ป่าห้วยนาง และ เขาหัวแรด

๒. ด้านการเมือง/การปกครอง

๒.๑ เขตการปกครอง

จำนวนหมู่บ้านที่อยู่ในองค์การบริหารส่วนตำบลหนองช้างแล่น มี ๑๒ หมู่บ้าน

๓. ประชากร

๓.๑ ข้อมูลเกี่ยวกับจำนวนประชากร

หมู่ที่	ชื่อหมู่บ้าน	จำนวนประชากร			จำนวนครัวเรือน	ชื่อผู้นำ
		ชาย	หญิง	รวม		
๑	บ้านยางยวน	๓๙๗	๔๓๐	๘๒๗	๒๕๙	นายสัมพันธ์ ผาดชื่น (กำนัน)
๒	บ้านห้วยน้ำเย็น	๓๘๐	๓๗๕	๗๕๕	๒๑๕	นายสุทัศน์ อ่อนชาติ
๓	บ้านห้วยโง	๕๘๗	๕๙๐	๑,๑๗๗	๔๕๐	นายสมศักดิ์ นวลโย
๔	บ้านควนเลียบ	๒๓๘	๒๘๔	๕๒๒	๑๘๓	นายวิชัย รัศมี
๕	บ้านหนองสองพี่น้อง	๓๖๓	๓๖๔	๗๒๗	๒๖๐	นายประพันธ์ วิมลเมือง
๖	บ้านช่องเขา	๕๒๐	๕๑๙	๑,๐๓๙	๓๙๘	นายอภิชาติ เฉ่งไล่
๗	บ้านหัวเขา	๑๙๘	๑๙๓	๓๙๑	๑๑๑	นางสาวขวัญฤทัย ทองนวน
๘	บ้านป่ายาง	๓๐๓	๒๘๒	๕๘๕	๑๖๕	นายวิชาญ ยอดยิ่ง
๙	บ้านควนยายม่อม	๒๘๙	๒๖๕	๕๕๔	๑๕๒	นายสมพร ฤทธิจอม
๑๐	บ้านต้นส้มหม่าว	๓๘๐	๔๓๐	๘๑๐	๒๔๗	นายสุนทร พันเตี้ย
๑๑	บ้านห้วยขี้แรด	๒๑๓	๒๑๙	๔๓๒	๑๒๙	นายสุชาติ ทองประดับ
๑๒	บ้านวังซุ่ม	๓๙๙	๔๐๘	๘๐๗	๒๓๗	นายพงษ์สิทธิ์ ชูเมือง
รวม		๔,๒๖๗	๔,๓๕๙	๘,๖๒๖	๒,๘๐๖	

ข้อมูล : ที่มาสำนักทะเบียนที่ว่าการอำเภอห้วยยอด (ณ เดือน ตุลาคม พ.ศ. ๒๕๖๓)

๔. สภาพทางสังคม

๔.๑ การศึกษา

โรงเรียนประถมศึกษา

๕ แห่ง

- โรงเรียนวัดศรีรัตนาราม หมู่ที่ ๑
- โรงเรียนบ้านห้วยน้ำเย็น หมู่ที่ ๒
- โรงเรียนบ้านควนเลียบ หมู่ที่ ๔
- โรงเรียนบ้านหนองสองพี่น้อง หมู่ที่ ๕
- โรงเรียนบ้านป่ายาง หมู่ที่ ๘

- โรงเรียนมัธยมศึกษาขยายโอกาส ๑ แห่ง
- โรงเรียนบ้านหนองสองพี่น้อง หมู่ที่ ๕
- ศูนย์พัฒนาเด็กเล็ก ๒ แห่ง
- ศูนย์พัฒนาเด็กเล็กวัดศรีรัตนาราม หมู่ที่ ๑
 - ศูนย์พัฒนาเด็กเล็กบ้านหนองสองพี่น้อง หมู่ที่ ๕
- การศึกษานอกโรงเรียน (กศน.) จำนวน ๑ แห่ง
- โรงเรียนบ้านปายาง หมู่ที่ ๘

๔.๒ สาธารณสุข

หน่วยงานด้านสาธารณสุข

- โรงพยาบาลส่งเสริมสุขภาพประจำหมู่บ้าน ๒ แห่ง
- อัตราการมีและใช้ส้วมราดน้ำ ๑๐๐ %

๔.๓ อาชญากรรม

ความปลอดภัยในชีวิตและทรัพย์สิน

- ป้อมตำรวจ ๒ แห่ง

๔.๔ วัด ๓ แห่ง

๔.๕ สำนักสงฆ์ ๒ แห่ง

๔.๖ หน่วยงานราชการ

- สำนักงานขนส่ง ๑ แห่ง
- กรมทางหลวงชนบท ๑ แห่ง

๔.๗ โรงเรียนผู้สูงอายุ ๑ แห่ง

๕. ระบบบริการพื้นฐาน

๕.๑ การคมนาคมขนส่ง

- ทางหลวงแผ่นดิน หมายเลข ๔๐๓ ถนนสี่แยกอันดามัน ผ่านพื้นที่ หมู่ที่ ๓ หมู่ที่ ๕ และ หมู่ที่ ๑๐
- ทางหลวงแผ่นดินชนบท (โยธา) ถนนวัดศรีรัตนาราม ผ่านพื้นที่ หมู่ที่ ๓ หมู่ที่ ๗ หมู่ที่ ๘ และ หมู่ที่ ๑
- ทางหลวงแผ่นดินชนบท (รพช.) ถนนห้วยน้ำเย็น - ควนเลียบ ผ่านพื้นที่หมู่ที่ ๓ และ หมู่ที่ ๔
- ทางหลวงแผ่นดินชนบท (รพช.) ถนนควนเลียบห้วยซี้แรด ผ่านพื้นที่หมู่ที่ ๔และ หมู่ที่ ๑๒
- ทางหลวงแผ่นดินชนบท (รพช.) ถนนควนเลียบ-วังซุมผ่านพื้นที่ หมู่ที่ ๔ และ หมู่ที่ ๑๒
- ทางหลวงแผ่นดินชนบท (รพช.) ถนน ก.ม.๔๐ -วัดศรีรัตนารามผ่านพื้นที่ หมู่ที่ ๓ หมู่ที่ ๒ หมู่ที่ ๗ หมู่ที่ ๑

๕.๒ การไฟฟ้า

- จำนวนครัวเรือนที่มีไฟฟ้าใช้ ๒,๘๐๖ ครัวเรือน ร้อยละ ๑๐๐

๕.๓ การประปา มีระบบประปาใช้ภายในเขตตำบล

๖. ระบบเศรษฐกิจ

๖.๑ การเกษตร

โครงสร้างการผลิตการเกษตรของเกษตรกรในตำบลหนองช้างแล่น มีการผลิตพืชดังนี้

๖.๑.๑ ยางพารา ตำบลหนองช้างแล่น มีพื้นที่ปลูกยางประมาณ ๒๐,๑๖๗ ไร่ คิดเป็น ร้อยละ ๘๒.๓๘ ของพื้นที่ทำการเกษตรส่วนใหญ่ประกอบอาชีพปลูกยางพารา เนื่องจากพื้นที่ส่วนใหญ่เหมาะสม กับการปลูกยางพารา

๖.๑.๒ การทำนา ตำบลหนองช้างแล่นมีพื้นที่นาทั้งหมดประมาณ ๙๓๐ ไร่(นาร้าง และนาที่กำลังทำอยู่) คิดเป็นร้อยละ ๒.๕๓ ของพื้นที่ นาที่ทำในปัจจุบัน ๕๔ ไร่ การเกษตรทั้งหมดอาศัยน้ำฝน ทำนาปีละ ๑ ครั้ง เฉพาะนาปีพันธุ์ข้าวที่ปลูกเป็นพันธุ์พื้นเมือง เช่น เล็บนก สังข์หยด มีการใช้เทคโนโลยีเพื่อเพิ่มผลผลิต ทั้งการใช้สารเคมีป้องกันกำจัดศัตรูพืชและการใช้ปุ๋ยเคมี

๖.๑.๓ ปาล์มน้ำมัน ปาล์มน้ำมันเป็นพืชเศรษฐกิจที่สำคัญชนิดหนึ่ง ซึ่งเหมาะสมกับสภาพอากาศร้อนชื้น อยู่ใกล้เส้นศูนย์สูตร ดังนั้นปาล์มน้ำมันจึงเจริญเติบโตได้ดีในเขตพื้นที่ตำบลหนองช้างแล่น ทั้งนี้เนื่องจากผลตอบแทนการปลูกปาล์มน้ำมันดีกว่าการปลูกพืชชนิดอื่น เช่น ยางพาราและการทำนาข้าว จึงเป็นแรงจูงใจให้เกษตรกรขยายพื้นที่ปลูก ประกอบกับมีโครงการเปลี่ยนพื้นที่ปลูกปาล์ม คาดว่าปริมาณความต้องการน้ำมันปาล์มภายในเพิ่มขึ้นมาก ทั้งนี้เพราะราคาน้ำมันปาล์มในตลาดโลกมีแนวโน้มสูงขึ้น

๖.๒ การปศุสัตว์ เกษตรกรตำบลหนองช้างแล่นมีการเลี้ยงโคพื้นเมือง ส่วนโคลูกผสมมี น้อยราย เป็นการเลี้ยงแบบธรรมชาติ ไม่มีการทำวัคซีนบางส่วน การให้อาหารชั้นบ้าง ส่วนใหญ่ให้กินหญ้าตาม หัวไร่ปลายนา การเลี้ยงสัตว์ปีก เช่น ไก่พื้นเมือง เป็ด เป็ดเทศ เลี้ยงไว้บริโภคในครัวเรือน ปฏิบัติ เหมือนกับการเลี้ยงโค ส่วนการเลี้ยงสุกร เลี้ยงพันธุ์ลูกผสม ให้กินอาหารสำเร็จรูปเป็นส่วนใหญ่ มีการเลี้ยง สุกรพื้นเมืองน้อยราย

๖.๓ การท่องเที่ยว ถ้าเขาหัวแรดเป็นสำนักสงฆ์ที่เป็นแหล่งท่องเที่ยวเชิงศาสนาในพื้นที่ตำบลหนองช้างแล่น สนับสนุนและส่งเสริมการท่องเที่ยวของไทยในมิติศาสนา ให้เกิดเป็นเครือข่ายการท่องเที่ยวเชิงธรรมะ และความเลื่อมใสศรัทธาในพระพุทธศาสนาและวัฒนธรรมประเพณีอันดีงามของไทย และยังเป็นที่พักผ่อนหย่อนใจประชาชนตำบลหนองช้างแล่นและผู้สนใจในทัศนียภาพ

๖.๔ อุตสาหกรรม

- โรงงานอุตสาหกรรม ๕ แห่ง

๖.๕ การพาณิชย์และกลุ่มอาชีพ

- กลุ่มอาชีพ ๑๒ กลุ่ม
- กลุ่มออมทรัพย์ ๑๒ หมู่บ้าน
- บิมน้ำมันและก๊าซ ๓ แห่ง
- โรงสี ๒ แห่ง
- โรงงานและไม้แปรรูป ๒ แห่ง
- ร้านค้าต่าง ๆ ๘๖ แห่ง
- กลุ่มเกษตรแปลงใหญ่ยางพารา ๑ แห่ง

๗. ศาสนา ประเพณี วัฒนธรรม

๗.๑ การนับถือศาสนา ประชาชนในพื้นที่ส่วนใหญ่ นับถือศาสนาพุทธ

๗.๒ ประเพณีและงานประจำปี

๑. งานประเพณีสงกรานต์	เดือนเมษายน
๒. งานประเพณีเข้าพรรษา	เดือนกรกฎาคม
๓. งานสารทเดือนสิบ	เดือนกันยายน
๔. งานประเพณีลากพระ	เดือนตุลาคม
๕. งานประเพณีออกพรรษา	เดือนตุลาคม
๖. งานประเพณีลอยกระทง	เดือนพฤศจิกายน

๗.๓ ภูมิปัญญาท้องถิ่น

ภูมิปัญญาท้องถิ่นในตำบลหนองช้างแล่น ได้แก่ กาหลอม, มโนราห์, หนังตะลุง

๗.๔ OTOP สินค้าพื้นเมืองและของที่ระลึก

น้ำผึ้งโพรง ในพื้นที่หมู่ที่ ๖ และ หมู่ที่ ๘

๘. ทรัพยากรธรรมชาติ

๘.๑ ข้อมูลพื้นฐานของหมู่บ้าน

จำนวนประชากรชาย	๔,๒๖๗	คน
จำนวนประชากรหญิง	๔,๓๕๙	คน
จำนวนครัวเรือนทั้งหมด	๘,๘๐๖	ครัวเรือน
จำนวนหมู่บ้าน	๑๒	หมู่บ้าน

๘.๒ ข้อมูลด้านการเกษตร ตำบลหนองช้างแล่น มีพื้นที่ปลูกยางประมาณ ๒๐,๑๖๗ ไร่ คิดเป็น ร้อยละ ๘๒.๓๘ ของพื้นที่ทำการเกษตรส่วนใหญ่ประกอบอาชีพปลูกยางพารา เนื่องจากพื้นที่ส่วนใหญ่เหมาะสมกับการปลูกยางพารา

๘.๓ ข้อมูลด้านแหล่งน้ำทางการเกษตร ข้อจำกัดเรื่องของแหล่งน้ำที่ใช้ในการเกษตร เนื่องจากต้องอาศัยน้ำฝนเพียงอย่างเดียว จึงไม่เพียงพอต่อการทำการเกษตร หากมีการปรับพื้นที่เป็นร่องสวน ขุดสระเพิ่มเติม ก็จะสามารถรองรับน้ำฝน ไว้ใช้ประโยชน์ได้

๘.๔ ข้อมูลด้านแหล่งน้ำกิน น้ำใช้ (หรือน้ำเพื่ออุปโภค บริโภค) มีระบบน้ำประปาในหมู่บ้าน

ส่วนที่ ๒ ยุทธศาสตร์เพื่อการพัฒนา

๑. แผนยุทธศาสตร์ชาติ ๒๐ ปี

การจัดทำแผนพัฒนาของอบต.จะต้องมีความสัมพันธ์ระหว่างแผนยุทธศาสตร์ชาติ เพื่อขับเคลื่อนการพัฒนาประเทศไปสู่ความมั่นคง มั่งคั่ง และยั่งยืน โดยแผนยุทธศาสตร์ชาติ ๒๐ ปี ของประเทศไทยกำลังอยู่ระหว่างการการเสนอร่างกรอบยุทธศาสตร์ชาติต่อที่ประชุมคณะกรรมการจัดทำยุทธศาสตร์ชาติ ซึ่งขณะนี้อยู่ระหว่างการดำเนินการปรับปรุงร่างกรอบยุทธศาสตร์ชาติตามมติที่ประชุมคณะกรรมการจัดทำร่างยุทธศาสตร์ชาติ โดยร่างกรอบยุทธศาสตร์ชาติ ๒๐ ปี (พ.ศ. ๒๕๖๐ -๒๕๗๙) สรุปย่อได้ ดังนี้

ยุทธศาสตร์ชาติ : กรอบการพัฒนาระยะยาว

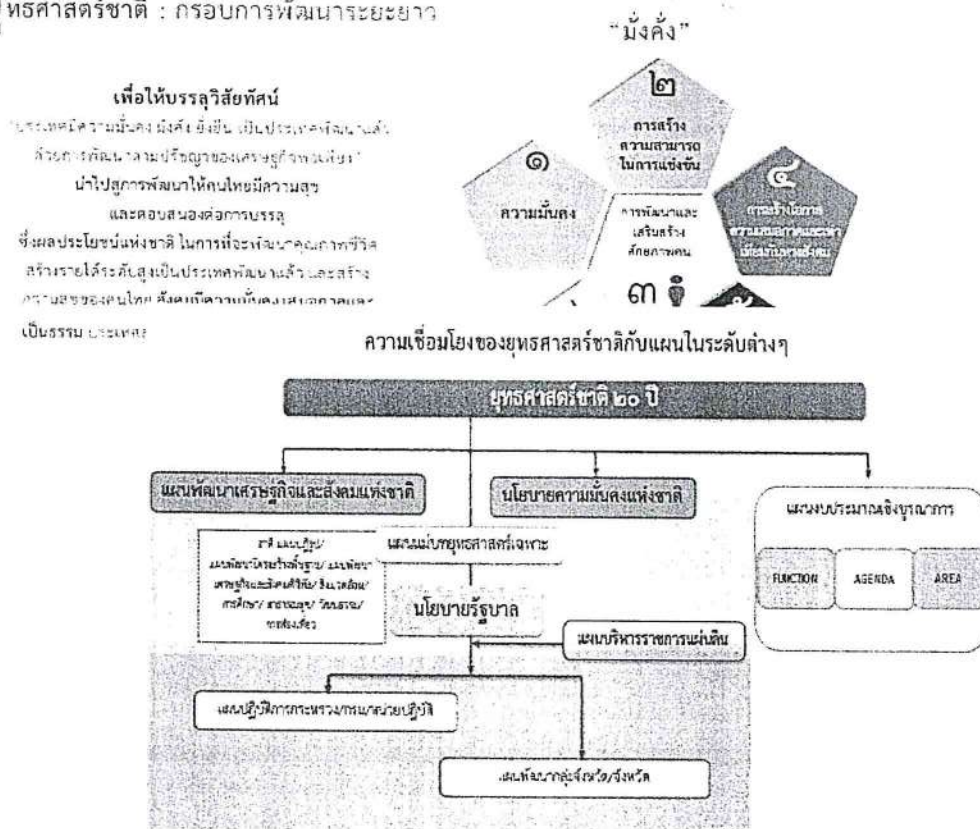

๑.๑ ความเป็นมา

คณะรัฐมนตรีได้มีมติเมื่อวันที่ ๓๐ มิถุนายน ๒๕๕๘ เห็นชอบให้มีการจัดตั้งคณะกรรมการจัดทำยุทธศาสตร์ชาติ มีอำนาจหน้าที่ในการจัดทำร่างยุทธศาสตร์ชาติระยะ ๒๐ ปี เพื่อใช้ในการขับเคลื่อนการพัฒนาประเทศสู่ความมั่นคง มั่งคั่ง และยั่งยืน และให้เสนอร่างยุทธศาสตร์ชาติระยะ ๒๐ ปี ให้คณะรัฐมนตรีพิจารณาให้ความเห็นชอบเพื่อใช้เป็นกรอบในการดำเนินงานในระยะที่ ๒ ของรัฐบาล (ปี ๒๕๕๘ - ๒๕๕๙) และกรอบการปฏิรูปในระยะที่ ๓ (ปี ๒๕๖๐ เป็นต้นไป) คณะกรรมการจัดทำยุทธศาสตร์ชาติได้แต่งตั้งคณะอนุกรรมการ ๒ คณะ ได้แก่ (๑) คณะอนุกรรมการจัดทำยุทธศาสตร์และกรอบการปฏิรูป เพื่อจัดทำร่างกรอบยุทธศาสตร์ชาติระยะ ๒๐

ปี และ (๒) คณะอนุกรรมการจัดทำแผนปฏิบัติการตามแนวทางการปฏิรูปประเทศเพื่อจัดทำร่างแผนปฏิบัติการตามแนวทางการปฏิรูปประเทศ (Roadmap) ภายใต้ยุทธศาสตร์ชาติระยะ ๒๐ ปี

คณะอนุกรรมการจัดทำยุทธศาสตร์และกรอบการปฏิรูปได้ดำเนินการยกร่างกรอบยุทธศาสตร์ชาติระยะ ๒๐ ปี ตามแนวทางที่คณะรัฐมนตรีกำหนด โดยได้มีการนำความคิดเห็นและข้อเสนอแนะจากกรรมการจัดทำยุทธศาสตร์ชาติที่มาจากหลายภาคส่วน ได้แก่ ภาครัฐราชการ ภาคเอกชน ภาคการเมือง และ นักวิชาการ รวมถึงได้พิจารณาข้อคิดเห็นจากสภาปฏิรูปแห่งชาติ และความคิดเห็นจากภาคประชาชนมาเป็นข้อมูลในการยกร่างยุทธศาสตร์ชาติด้วย และได้นำเสนอร่างกรอบยุทธศาสตร์ชาติระยะ ๒๐ ปี ต่อที่ประชุมคณะกรรมการจัดทำยุทธศาสตร์ชาติ ซึ่งขณะนี้อยู่ระหว่างการดำเนินการปรับปรุงร่างกรอบยุทธศาสตร์ชาติตามมติที่ประชุมคณะกรรมการจัดทำยุทธศาสตร์ชาติ

ในการดำเนินการขั้นต่อไป คณะกรรมการจัดทำยุทธศาสตร์ชาติจะนำเสนอร่างกรอบยุทธศาสตร์ชาติเพื่อขอความเห็นชอบจากคณะรัฐมนตรีและจะได้มีการรับฟังความคิดเห็นจากประชาชน ก่อนที่จะนำเสนอต่อสภานิติบัญญัติแห่งชาติให้ความเห็นชอบกรอบยุทธศาสตร์ชาติมาใช้เป็นกรอบในการกำหนดทิศทางในการบริหารประเทศภายในเดือนตุลาคม ๒๕๕๙ ซึ่งเป็นช่วงเวลาของการประกาศใช้แผนพัฒนาเศรษฐกิจและสังคมแห่งชาติ ฉบับที่ ๑๒ (ตุลาคม ๒๕๕๙ - กันยายน ๒๕๖๔) นอกจากนี้หน่วยงานต่างๆ จะได้นำแผนพัฒนาเศรษฐกิจและสังคมแห่งชาติ ซึ่งเป็นแผนระยะ ๕ ปี มาถ่ายทอดลงสู่แผนปฏิบัติการระดับกระทรวงและแผนพัฒนารายสาขาในระหว่างที่กลไกการจัดทำยุทธศาสตร์ชาติตามร่างรัฐธรรมนูญฉบับใหม่อยู่ระหว่างการดำเนินการ ซึ่งคาดว่าจะดำเนินการแล้วเสร็จภายในเดือนกรกฎาคม ๒๕๖๐

๑.๒.สาระสำคัญ

สภาพแวดล้อม

ในช่วงทศวรรษที่ผ่านมา กระแสการเปลี่ยนแปลงที่เกิดขึ้นในโลกเป็นไปอย่างรวดเร็วและในหลากหลายมิติทำให้ภูมิทัศน์ของโลกเปลี่ยนแปลงไปอย่างมีนัยสำคัญ โดยก่อให้เกิดโอกาสทั้งในด้านเศรษฐกิจ สังคม สิ่งแวดล้อม เทคโนโลยี และการเมืองของประเทศไทยแต่ขณะเดียวกันท่ามกลางความเปลี่ยนแปลงในด้านต่างๆ ก็มีปัจจัยเสี่ยงและภัยคุกคามที่ต้องบริหารจัดการด้วยความยากลำบากมากขึ้น กระแสทุนนิยมและการเปลี่ยนแปลงภูมิทัศน์เศรษฐกิจของโลกได้ส่งผลให้โครงสร้างเศรษฐกิจของประเทศไทยซึ่งเดิมมีโครงสร้างเศรษฐกิจในระบบ “เกษตรแบบพึ่งตนเอง” ต้องปรับตัวและเปลี่ยนไปเป็นระบบเศรษฐกิจที่ “พึ่งพาอุตสาหกรรมและการส่งออก” การพัฒนาในภาคเกษตรล่าช้ากว่าฐานการผลิตอื่นๆ ที่อาศัยเทคโนโลยีสมัยใหม่มากขึ้นตามลำดับ โดยเฉพาะอย่างยิ่งภายใต้อิทธิพลของกระแสโลกาภิวัตน์และความก้าวหน้าอย่างรวดเร็วของเทคโนโลยีสารสนเทศ จึงมีปัญหาคอขวดความเหลื่อมล้ำทางด้านรายได้ระหว่างภาคการเกษตรกับภาคอุตสาหกรรมและระหว่างสังคมในเมืองและชนบทขยายวงกว้างขึ้น และปัญหาคอขวดกระจุกตัวในกลุ่มเกษตรกรรายย่อยและในภาคชนบทรวมทั้งโอกาสในการเข้าถึงข้อมูลข่าวสาร องค์ความรู้ แหล่งทุน และบริการทางสังคมที่มีคุณภาพสำหรับประชาชนที่อยู่ในพื้นที่ห่างไกลก็มีในวงแคบกว่า ในขณะที่การใช้เทคโนโลยีในภาคอุตสาหกรรมและบริการเองก็นับว่ายังอยู่ในกลุ่มประเทศที่ใช้เทคโนโลยีในระดับกลางๆ ซึ่งส่วนใหญ่ไม่สามารถพัฒนาได้เองภายในประเทศ ต้องนำเข้าจากต่างประเทศ โดยรวมประเทศไทยจึงยังใช้วัตถุดิบและแรงงานเข้มข้นในการเป็นจุดแข็งในการแข่งขันและ

ขับเคลื่อนการเจริญเติบโตนอกจากนั้น ในอีกด้านหนึ่งการเปลี่ยนแปลงภูมิทัศน์ของโลกและแรงขับเคลื่อนของเทคโนโลยีสมัยใหม่รวมทั้งความเชื่อมโยงอย่างใกล้ชิดของสังคมโลกได้ทำให้เกิดภัยคุกคามและความเสี่ยงด้านอื่นๆ ที่ซับซ้อนขึ้น อาทิ การก่อการร้าย โรคระบาด เครือข่ายยาเสพติดข้ามชาติ และการก่อการร้าย อาชญากรรมข้ามชาติในรูปแบบต่างๆ ขณะที่การเปลี่ยนแปลงภูมิอากาศโลกก็มีความผันผวนรุนแรงขึ้น ซึ่งล้วนแล้วเป็นความเสี่ยงในการดำรงชีวิตของประชาชน การบริหารจัดการทางธุรกิจ และการบริหารราชการแผ่นดินของภาครัฐ

นอกจากนั้นการพัฒนาด้านเทคโนโลยีสารสนเทศเข้าสู่จุดอิ่มตัวมากขึ้น ขณะที่การพัฒนาเทคโนโลยีใหม่ที่จะช่วยให้ประสิทธิภาพการผลิตของโลกเพิ่มขึ้นขนานใหญ่และเป็นวงกว้าง เช่นที่เคยเกิดขึ้นในช่วงการปฏิวัติอุตสาหกรรมยังไม่มีแนวโน้มการก่อตัวที่ชัดเจน แต่ก็มีแนวโน้มของการพัฒนาเทคโนโลยีในรูปแบบใหม่ๆ ที่จะเปิดโอกาสสำหรับการพัฒนาเศรษฐกิจรูปแบบใหม่ๆ ซึ่งภายใต้เงื่อนไขดังกล่าว เศรษฐกิจโลกในช่วง ๑๐ ปีข้างหน้ามีแนวโน้มที่จะขยายตัวต่ำกว่าเฉลี่ยร้อยละ ๕.๑ ในช่วง ๕ ปีก่อนวิกฤติเศรษฐกิจโลก (๒๕๔๖ - ๒๕๕๐) สถานการณ์ที่ตลาดโลกขยายตัวช้า แต่ประเทศต่างๆ ขยายกำลังการผลิตเพื่อยกระดับศักยภาพการผลิต การแข่งขันในตลาดโลกจะมีความรุนแรงขึ้น ขณะเดียวกันการลดลงของประชากรไทยในระยะ ๑๐ - ๑๕ ปีข้างหน้า จะทำให้ขนาดของตลาดในประเทศขยายตัวช้าลง เงื่อนไขดังกล่าวเป็นความเสี่ยงสำหรับอนาคตของเศรษฐกิจไทยในระยะยาวหากประเทศไทยไม่เร่งปรับโครงสร้างเพื่อแก้ปัญหาจุดอ่อนและเสริมจุดแข็งให้สัมฤทธิ์ผล ในด้านความมั่นคงของโลกก็กำลังก้าวเข้าสู่ช่วงเปลี่ยนผ่านที่สำคัญจากการปรับดุลอำนาจของสหรัฐฯ เพื่อพยายามคงบทบาทผู้นำโลกและเพื่อคานอิทธิพลและบทบาทของจีนและรัสเซียที่เพิ่มมากขึ้นในเอเชียและยุโรปนั้น น่าจะมีผลทำให้บรรยากาศด้านความมั่นคงของโลกในช่วงปี ๒๕๖๐ - ปี ๒๕๗๔ มีลักษณะผสมผสานกันทั้งความร่วมมือและความขัดแย้ง โดยขึ้นอยู่กับปัจจัยผลประโยชน์แห่งชาติทั้งในระดับทวีปและพหุภาคีเป็นองค์ประกอบสำคัญในการกำหนดนโยบายของประเทศและกลุ่มประเทศ สำหรับการเปลี่ยนแปลงด้านเทคโนโลยีอย่างรวดเร็วจะเป็นเงื่อนไขสำคัญสำหรับอนาคตของโลกและประเทศไทยเช่นกัน โดยเฉพาะอย่างยิ่งเทคโนโลยีสมัยใหม่ที่เป็นอัจฉริยะจะกระทบการดำรงชีวิตของคนและทำให้เกิดธุรกิจรูปแบบใหม่ รวมทั้งเกิดการเชื่อมต่อและการบรรจบกันของเทคโนโลยีก้าวหน้าอุตสาหกรรม และผลิตภัณฑ์ ซึ่งประเทศไทยจะต้องลงทุนด้านทรัพยากรมนุษย์และการวิจัยให้สามารถพัฒนาเทคโนโลยีสมัยใหม่ได้ เงื่อนไขการผลิตและการบริโภคที่เป็นมิตรกับสิ่งแวดล้อมก็จะเป็นเกณฑ์มาตรฐานที่กดดันให้ประเทศไทยต้องปรับเปลี่ยนไปสู่สังคมสีเขียวโดยการพัฒนาและนาเทคโนโลยีสีเขียวมาใช้ก็จะมีส่วนสำคัญ และช่วยแก้ปัญหาการลดลงของทรัพยากรต่างๆ รวมทั้งน้ำมัน ซึ่งแม้ราคาจะลดลงแต่มีผลกระทบต่อสภาพแวดล้อม จึงต้องผลักดันให้มุ่งสู่การผลิตพลังงานทดแทนในรูปแบบต่างๆ รวมทั้งพืชพลังงานที่อาจจะส่งผลกระทบต่อความมั่นคงทางอาหารของโลก

นอกจากนั้น ยังมีข้อจำกัดและความเสี่ยงสำคัญจากการเข้าสู่สังคมสูงวัยของโลกและภาวะภูมิอากาศเปลี่ยนแปลงผันผวนและภาวะโลกร้อน ทั้งนี้โครงสร้างประชากรโลกที่เข้าสู่สังคมสูงวัย แม้จะส่งผลให้เกิดโอกาสทางธุรกิจใหม่ๆ แต่มีความเสี่ยงให้เกิดการแย่งชิงแรงงานและเงินทุน รวมทั้งมีแรงกดดันต่อการใช้จ่ายงบประมาณด้านสวัสดิการและสาธารณสุขเพิ่มขึ้นในหลายๆ ประเทศกลายเป็นความเสี่ยงด้านการคลังที่สำคัญสำหรับ ภาวะโลกร้อนและการเปลี่ยนแปลงสภาวะภูมิอากาศที่ผันผวนก่อให้เกิดภัยธรรมชาติที่ทวีความรุนแรงมากขึ้นนั้น ก่อให้เกิดการปรับเปลี่ยนรูปแบบการดำเนินธุรกิจ การดำรงชีวิต การผลิตและการบริโภคที่เป็นมิตร

ต่อสิ่งแวดล้อมมากขึ้น ในขณะที่ความพยายามในการกระจายความเจริญและการพัฒนาให้มีความทั่วถึงมากขึ้น ประกอบกับจำนวนประชากรที่เพิ่มขึ้นจะส่งผลให้ความเป็นเมืองเติบโตอย่างต่อเนื่อง ตามมาด้วยการมีข้อกำหนดของรูปแบบและกฎเกณฑ์ที่เกี่ยวข้องกับลักษณะการใช้พื้นที่ และความเป็นมิตรต่อสิ่งแวดล้อม ภายใต้เงื่อนไขการเปลี่ยนแปลงดังกล่าว การยึดถือหลักการบริหารจัดการที่ดีทั้งในภาครัฐและภาคธุรกิจเอกชน การใช้ระบอบประชาธิปไตย และการปฏิบัติให้เป็นไปตามสิทธิมนุษยชนจะเข้มข้นมากขึ้น

สำหรับสถานการณ์และสภาพแวดล้อมภายในประเทศไทยนั้น ผลของการพัฒนาตั้งแต่อดีตถึงปัจจุบันทำให้ประเทศไทยมีระดับการพัฒนาที่สูงขึ้นตามลำดับ

แต่ประเทศไทยก็ยังมีจุดอ่อนในเชิงโครงสร้างหลายด้านทั้งทางเศรษฐกิจ สังคม และการเมือง จุดอ่อนสำคัญของประเทศไทยได้แก่ โครงสร้างประชากรสูงอายุมากขึ้นตามลำดับ แต่คุณภาพคนโดยเฉลี่ยยังต่ำ และการออมไม่เพียงพอ ประเทศขาดแคลนแรงงานทั้งในกลุ่มทักษะฝีมือสูงและกลุ่มทักษะฝีมือระดับล่าง ผลิตภาพแรงงานโดยเฉลี่ยยังต่ำ ทั้งระบบเศรษฐกิจมีผลิตภาพการผลิตรวมต่ำ ต้องอาศัยการเพิ่มปริมาณเป็นแรงขับเคลื่อนหลัก ขณะที่โครงสร้างเศรษฐกิจมีส่วนภาคการค้าระหว่างประเทศต่อขนาดของเศรษฐกิจที่สูงกว่าเศรษฐกิจภายในประเทศมาก จึงมีความอ่อนไหวและผันผวนตามปัจจัยภายนอกเป็นสำคัญ ฐานการผลิตเกษตรและบริการมีผลิตภาพการผลิตต่ำ โดยที่การใช้ข้อเท็จจริง เทคโนโลยี และนวัตกรรมเพื่อการเพิ่มมูลค่ายังมีน้อย การลงทุนเพื่อการวิจัยและพัฒนาอย่างไม่เพียงพอ การวิจัยที่ดำเนินการไปแล้วไม่ถูกนำมาใช้ให้เกิดประโยชน์เชิงเศรษฐกิจและสังคมได้อย่างคุ้มค่า การพัฒนานวัตกรรมมีน้อย สำหรับการดำเนินงานและการบริหารจัดการภาครัฐก็ยังขาดการบูรณาการจึงสิ้นเปลืองงบประมาณ การดำเนินงานเพื่อพัฒนามักขาดความต่อเนื่อง ประสิทธิภาพต่ำ ขาดความโปร่งใส และขาดความรับผิดชอบ ขณะที่ปัญหาคอร์รัปชันมีเป็นวงกว้าง การพัฒนาโครงสร้างพื้นฐานและระบบโลจิสติกส์รวมทั้งการบริหารจัดการน้ำยังไม่เป็นระบบโครงข่ายที่สมบูรณ์และล่าช้า การบังคับใช้กฎหมายยังขาดประสิทธิผล และกฎระเบียบต่างๆ ล้าสมัยไม่ทันกับการเปลี่ยนแปลง คนไทยยังมีปัญหาด้านคุณธรรมจริยธรรม ไม่เคารพสิทธิผู้อื่นและไม่ยึดผลประโยชน์ส่วนรวมเป็นสำคัญขณะที่ความเหลื่อมล้ำและความแตกแยกในสังคมไทยยังเป็นปัญหาที่ทำลายมาก รวมทั้งปัญหาในด้านทรัพยากรธรรมชาติและสิ่งแวดล้อมที่เผชิญกับภาวะชะงักงันเมืองและสิ่งแวดล้อมเสื่อมโทรมลงในทุกด้าน

ทั้งนี้ ปัจจัยและเงื่อนไขภายในประเทศที่จะส่งผลต่ออนาคตการพัฒนาประเทศไทยที่สำคัญ ได้แก่ การเปลี่ยนแปลงโครงสร้างประชากรผู้สูงอายุอย่างสมบูรณ์ ในระยะเวลา ๒๐ ปีต่อจากนี้ไป จะมีนัยยะที่สำคัญยิ่งต่อการพัฒนาประเทศ กำลังคนในวัยเด็กและวัยแรงงานจะลดลง ผู้สูงอายุจะเพิ่มขึ้นอย่างรวดเร็วส่งผลต่อศักยภาพทางเศรษฐกิจของประเทศ รูปแบบการใช้จ่ายการลงทุนและการออม ตลอดจนค่าใช้จ่ายด้านสุขภาพ ความมั่นคงทางสังคมและคุณภาพชีวิตผู้สูงอายุ ขณะเดียวกันประเทศไทยก็เผชิญกับข้อจำกัดด้านทรัพยากร ทั้งด้านแรงงานและทรัพยากรธรรมชาติที่มีนัยยะต่อต้นทุนการผลิตและสภาพแวดล้อมความเป็นอยู่ของประชาชนนอกจากนั้นปัญหาความเหลื่อมล้ำในมิติต่างๆ ก็มีนัยยะต่อการสร้างความสามัคคีสมานฉันท์ในสังคม ข้อจำกัดต่อการยกระดับศักยภาพทุนมนุษย์ ความจำเป็นในการลงทุนเพื่อยกระดับบริการทางสังคมและโครงสร้างพื้นฐานที่มีคุณภาพอย่างทั่วถึง และการปฏิรูปกฎระเบียบและกฎหมายที่ทำให้เกิดความเป็นธรรมและ

ลดความเหลื่อมล้ำ และที่สำคัญเงื่อนไขที่ต้องปรับตัวคือ การแก้ปัญหาความอ่อนแอของการบริหารราชการแผ่นดิน ที่ทำให้จำเป็นต้องเร่งปฏิรูประบบราชการและการเมืองเพื่อให้เกิดการบริหารราชการที่ดี

ทั้งนี้ เงื่อนไขในปัจจุบันและแนวโน้มการเปลี่ยนแปลงในอนาคตในทุกมิติจะส่งผลกระทบต่ออนาคตการพัฒนาประเทศไทยอย่างมากโดยเฉพาะอย่างยิ่งลักษณะในเชิงโครงสร้างทั้งทางเศรษฐกิจและสังคมภายในประเทศทั้งที่เป็นจุดแข็งและเป็นจุดอ่อนที่จะต้องเผชิญและผสมผสานกับปัจจัยภายนอกและก่อให้เกิดทั้งโอกาสและความเสี่ยงในหลากหลายมิติ การที่ประเทศไทยจะสามารถแสวงหาโอกาสจากการพัฒนาของโลกและรับมือกับภัยคุกคามเหล่านี้ได้นั้น จำเป็นจะต้องมีการวิเคราะห์แนวโน้มการเปลี่ยนแปลงในอนาคตอย่างรอบด้าน ขณะเดียวกันต้องวิเคราะห์ศักยภาพภายในประเทศ เพื่อเตรียมความพร้อมของประเทศต่อการเปลี่ยนแปลงเหล่านั้น โดยที่ประเทศไทยต้องปฏิรูปและปรับเปลี่ยนอย่างเป็นระบบขนานใหญ่เพื่อให้โครงสร้างทางเศรษฐกิจและสังคมของประเทศเหมาะสมกับภูมิทัศน์ใหม่ของโลกยืดหยุ่นปรับตัวได้เร็ว สามารถรับมือกับความเสี่ยงและภัยคุกคามแบบใหม่ได้ และสามารถอาศัยโอกาสจากการเปลี่ยนแปลงบริบทโลกมาสร้างประโยชน์สุขให้กับคนในชาติได้ ไม่ว่าจะเป็นการปรับโครงสร้างเศรษฐกิจและสังคม การลงทุนเพื่อพัฒนาโครงสร้างพื้นฐาน การพัฒนาทรัพยากรมนุษย์ การปรับเปลี่ยนค่านิยมและวัฒนธรรมการดำรงชีวิตการทำงาน และการเรียนรู้ ซึ่งจำเป็นอย่างยิ่งที่จะต้องอาศัยความร่วมมือจากทุกภาคส่วนในการดำเนินการร่วมกันอย่างเป็นเอกภาพมีการจัดลำดับความสำคัญและแบ่งหน้าที่รับผิดชอบอย่างชัดเจนของผู้ที่เกี่ยวข้องกับประเด็นปัญหานั้นๆ ซึ่งการดำเนินการดังกล่าวจะต้องกำหนดเป็นยุทธศาสตร์การพัฒนาประเทศในระยะยาว เพื่อกำหนดวิสัยทัศน์และเป้าหมายการพัฒนาประเทศและกรอบการทำงานของภาคส่วนต่างๆ เพื่อให้ขับเคลื่อนการพัฒนาประเทศไปสู่เป้าหมายที่กำหนดไว้

ดังนั้น จึงจำเป็นต้องกำหนดยุทธศาสตร์ที่เหมาะสมเพื่อแก้ไขจุดอ่อนและเสริมจุดแข็งให้เอื้อต่อการพัฒนาประเทศ เพื่อให้บรรลุซึ่งเป้าหมายการสร้างและรักษาไว้ซึ่งผลประโยชน์แห่งชาติในการที่จะให้ประเทศไทยมีความมั่นคงในทุกด้าน คนในชาติมีคุณภาพชีวิตที่ดีและมั่งคั่ง และประเทศสามารถพัฒนาไปได้อย่างยั่งยืน ทั้งนี้การวิเคราะห์ให้ได้ข้อสรุปเกี่ยวกับจุดแข็ง จุดอ่อน โอกาสและข้อจำกัดรวมทั้งความเสี่ยงของประเทศ จะนำไปสู่การกำหนดตำแหน่งเชิงยุทธศาสตร์และเป้าหมายของประเทศที่ชัดเจนและได้รับการยอมรับร่วมกันในสังคมไทยที่จะส่งผลให้เกิดการผนึกกำลังและระดมทรัพยากรอย่างมีประสิทธิภาพในการขับเคลื่อนการพัฒนาไปในทิศทางที่สอดคล้องกัน การดำเนินการมีบูรณาการและเป็นเอกภาพภายใต้การมองภาพอนาคตของประเทศที่เป็นภาพเดียวกัน

อย่างไรก็ตามในช่วงที่ผ่านมา ประเทศไทยมิได้มีการกำหนดวิสัยทัศน์ประเทศ เป้าหมายและยุทธศาสตร์ของประเทศในระยะยาว การบริหารราชการแผ่นดินของฝ่ายบริหารจึงให้ความสำคัญกับนโยบายพรรคการเมืองหรือนโยบายของรัฐบาลซึ่งเมื่อมีการเปลี่ยนรัฐบาลก็ทำให้การดำเนินนโยบายขาดความต่อเนื่อง ถือเป็นการสูญเสียโอกาสและสิ้นเปลืองทรัพยากรของประเทศ ดังนั้น เพื่อเป็นการปฏิรูประบบการบริหารราชการแผ่นดินของประเทศไทยให้มีเป้าหมายการพัฒนาในระยะยาว และเพื่อเป็นการกำหนดให้ฝ่ายบริหารมีความรับผิดชอบที่จะต้องขับเคลื่อนประเทศไปสู่เป้าหมายที่เป็นที่ยอมรับร่วมกันและเป็นเอกภาพ ประเทศไทยจำเป็นต้องมี “ยุทธศาสตร์ชาติ” ซึ่งภายใต้ยุทธศาสตร์ชาติ ประเทศไทยต้องปฏิรูปและปรับเปลี่ยนอย่างเป็นระบบ

ขนานใหญ่ เพื่อให้โครงสร้างทางเศรษฐกิจและสังคมของประเทศเหมาะสมกับภูมิทัศน์ใหม่ของโลกยึดหยุ่นปรับตัวได้เร็ว สามารถรับมือกับความเสี่ยงและภัยคุกคามแบบใหม่ได้ และสามารถอาศัยโอกาสจากการเปลี่ยนแปลงบริบทโลกมาสร้างประโยชน์สุขให้กับคนในชาติได้ จะต้องมีการกำหนดวิสัยทัศน์ เป้าหมายของประเทศ และทิศทางในการขับเคลื่อนประเทศให้สอดคล้องกับประเด็นการเปลี่ยนแปลงและความท้าทายต่างๆ ของบริบทโลก และบริบทการพัฒนาภายในประเทศ

การกำหนดให้มี “ยุทธศาสตร์ชาติ” เพื่อเป็นยุทธศาสตร์ในการพัฒนาประเทศในระยะยาว พร้อมกับการปฏิรูปและการพัฒนาระบบและกลไกการบริหารราชการแผ่นดินในการขับเคลื่อนยุทธศาสตร์ให้สามารถนำไปสู่การปฏิบัติอย่างจริงจังจะช่วยยกระดับคุณภาพของประเทศไทยในทุกภาคส่วนและนาพาประเทศไทยให้หลุดพ้นหรือบรรเทาความรุนแรงของสภาพปัญหาที่เกิดขึ้นในปัจจุบัน ทั้งปัญหาทางเศรษฐกิจ ปัญหาความเหลื่อมล้ำ ปัญหาการทุจริตคอร์รัปชัน และปัญหาความขัดแย้งในสังคม รวมถึงสามารถรับมือกับภัยคุกคามและบริหารจัดการกับความเสี่ยงที่จะเกิดขึ้นในอนาคต และสามารถเปลี่ยนผ่านประเทศไทยไปพร้อมๆ กับการเปลี่ยนแปลงภูมิทัศน์ใหม่ของโลกได้ซึ่งจะทำให้ประเทศไทยยังคงรักษาบทบาทสำคัญในเวทีโลก สามารถดำรงรักษาความเป็นชาติที่มีความมั่นคงทางเศรษฐกิจ สังคม และวัฒนธรรม และคนไทยในประเทศมีความอยู่ดีมีสุขอย่างถ้วนหน้ากันสาระสำคัญของยุทธศาสตร์ชาติซึ่งคณะกรรมการจัดทำยุทธศาสตร์ชาติกำลังดำเนินการร่างอยู่ในขณะนั้นจะประกอบด้วยวิสัยทัศน์และเป้าหมายของชาติที่คนไทยทุกคนต้องการบรรลุร่วมกันรวมทั้งนโยบายแห่งชาติและมาตรการเฉพาะ ซึ่งเป็นแนวทาง ทิศทางและวิธีการที่ทุกองค์กรและคนไทยทุกคนต้องมุ่งดำเนินการไปพร้อมกันอย่างประสานสอดคล้อง เพื่อให้บรรลุซึ่งสิ่งที่คนไทยทุกคนต้องการ คือประเทศไทยมั่นคง มั่งคั่ง และยั่งยืน ในทุกสาขาของกำลังอำนาจแห่งชาติ อันได้แก่ การเมืองภายในประเทศ การเมืองต่างประเทศ เศรษฐกิจ สังคมจิตวิทยา การทหาร วิทยาศาสตร์และเทคโนโลยีการพลังงาน ทรัพยากรธรรมชาติและสิ่งแวดล้อม และเทคโนโลยีสารสนเทศและการสื่อสาร

๒.๒ วิสัยทัศน์

วิสัยทัศน์ “ประเทศไทยมีความมั่นคง มั่งคั่ง ยั่งยืน เป็นประเทศพัฒนาแล้ว ด้วยการพัฒนาตามหลักปรัชญาของเศรษฐกิจพอเพียง”หรือเป็นคติพจน์ประจำชาติว่า “มั่นคง มั่งคั่ง ยั่งยืน” ทั้งนี้วิสัยทัศน์ดังกล่าวจะต้องสนองต่อผลประโยชน์แห่งชาติ อันได้แก่การมีเอกราช อธิปไตย และบูรณภาพแห่งเขตอำนาจรัฐ การดำรงอยู่อย่างมั่นคง ยั่งยืนของสถาบันหลักของชาติ การดำรงอยู่อย่างมั่นคงของชาติและประชาชนจากภัยคุกคามทุกรูปแบบ การอยู่ร่วมกันในชาติอย่างสันติสุขเป็นปึกแผ่นมีความมั่นคงทางสังคมท่ามกลางพหุสังคมและการมีเกียรติและศักดิ์ศรีของความเป็นมนุษย์ ความเจริญเติบโตของชาติความเป็นธรรมและความอยู่ดีมีสุขของประชาชน ความยั่งยืนของฐานทรัพยากรธรรมชาติสิ่งแวดล้อม ความมั่นคงทางพลังงานและอาหารความสามารถในการรักษามลประโยชน์ของชาติภายใต้การเปลี่ยนแปลงของสภาวะแวดล้อมระหว่างประเทศและการอยู่ร่วมกันอย่างสันติประสานสอดคล้องกัน ด้านความมั่นคงในประชาคมอาเซียนและประชาคมโลกอย่างมีเกียรติและศักดิ์ศรีไม่เป็นภาระของโลกและสามารถแก้วิกฤตประเทศที่มีศักยภาพทางเศรษฐกิจที่ด้อยกว่า

วิสัยทัศน์ : "ประเทศไทยมีความมั่นคง มั่งคั่ง ยั่งยืน เป็นประเทศพัฒนาแล้ว ด้วยการพัฒนาตามปรัชญาของเศรษฐกิจพอเพียง"



ความมั่นคง

- ไทยมีความมั่นคงปลอดภัย จากวิสัยทัศน์และนโยบายของรัฐบาลไทยที่มุ่งเน้นการพัฒนาอย่างยั่งยืนและมีความรับผิดชอบต่อสังคมและสิ่งแวดล้อม
- ประเทศไทยมีความมั่นคงในเอกราชและอธิปไตย มีสถาบันชาติ ศาสนา พระมหากษัตริย์ที่เข้มแข็งและได้รับการยอมรับในระดับสากล
- สังคมมีความสงบสุขและมีความสามัคคี สามารถมีกำลังเพื่อพัฒนาประเทศ มุ่งมั่นที่จะก้าวไกลสู่สังคมก้าวหน้า
- ประชาชนมีความมั่นคงในวิถีชีวิต มีงานและรายได้ที่เพียงพอต่อการดำรงชีพ มีสุขภาพดี และมีความปลอดภัยในชีวิตทรัพย์สิน
- ฐานทรัพยากรและสิ่งแวดล้อมมีความมั่นคงของอาหารที่เพียงพอ และน้ำ



ความมั่งคั่ง

- ประเทศไทยมีการขยายตัวของเศรษฐกิจอย่างต่อเนื่อง ยกระดับเป็นประเทศในกลุ่มประเทศรายได้สูง ความพร้อมสำหรับการพัฒนาอุตสาหกรรมและบริการได้ระดับสูง มีขีดความสามารถในการแข่งขันสูง
- เศรษฐกิจมีความสามารถสูงในการแข่งขันสูง สามารถสร้างรายได้ที่ภาคภายในและภายนอกประเทศ สร้างงาน การเจริญเติบโต และสังคมที่มั่นคง และเป็นจุดสำคัญของการเชื่อมโยงในภูมิภาคและการคมนาคมขนส่ง การเงิน การค้า การลงทุน และการทำธุรกิจ มีบทบาทสำคัญในระดับภูมิภาคและระดับโลก เกิดสายสัมพันธ์ทางเศรษฐกิจและการค้าอย่างมีพลัง
- ความสมบูรณ์ในทุนที่จะสามารถสร้างการพัฒนาต่อเนื่อง ได้แก่ ทุนมนุษย์ ทุนทางปัญญา ทุนทางการเงิน ทุนที่ขับเคลื่อนด้วยนวัตกรรม ทุนทางสังคม และทุนทรัพยากรธรรมชาติและสิ่งแวดล้อม



ความยั่งยืน

- การพัฒนาที่สามารถสร้าง ความเจริญ รายได้ และคุณภาพชีวิตของประชาชนให้เพิ่มขึ้นอย่างพอเพียง เป็นการเจริญเติบโตของเศรษฐกิจที่ไม่ใช่เพียงการขยายตัวทางปริมาณ แต่ให้ความสำคัญกับมิติสังคม สิ่งแวดล้อม การรับผิดชอบต่อสังคมและสิ่งแวดล้อม
- การผลิตและการบริโภคเป็นมิตรกับสิ่งแวดล้อม และสอดคล้องกับกระแสของประชาคมโลกสีเขียว เป็นที่ยอมรับร่วมกัน ความอุดมสมบูรณ์ของทรัพยากรธรรมชาติและสิ่งแวดล้อมมีความยั่งยืน คนมีความรับผิดชอบ ต่อสังคม มีความเอื้ออาทร เสียสละเพื่อผลประโยชน์ส่วนรวม
- มุ่งประโยชน์ส่วนรวมอย่างยั่งยืน ให้ความสำคัญกับการมีส่วนร่วมของประชาชนทุกภาคส่วน เกิดการพัฒนาที่ยั่งยืนอย่างสมดุล มีสิทธิสภาพ และยั่งยืน
- ประชาชนทุกภาคส่วนในสังคมมีจิตสำนึกและปฏิบัติตามปรัชญาของเศรษฐกิจพอเพียง

อนาคตประเทศไทย ปี ๒๕๗๙ : ร่วมมือกันขับเคลื่อนประเทศไทยให้ก้าวไปสู่.....

เศรษฐกิจและสังคมไทยมีการพัฒนาอย่างมั่นคงและยั่งยืน โดยสถาบันหลักของชาติดำรงอยู่อย่างมั่นคงเป็นจุดยึดเหนี่ยวของสังคม มีความสามัคคีของชนในชาติ มีความสงบและอยู่ร่วมกันอย่างสันติสุขในทุกระดับ และมีระดับรายได้ในกลุ่มประเทศรายได้สูง มีความเป็นธรรมในสังคมและความเหลื่อมล้ำลดลงในทุกมิติ ประเทศไทยมีบทบาทสำคัญในภูมิภาคและโลก

- ระบบเศรษฐกิจมีความเป็นชาติการคำนวณฐานการขยายตัวของการค้าส่งค้าปลีกและเศรษฐกิจดิจิทัลที่เข้มข้นขึ้น มีการเติบโตอย่างมีคุณภาพ กระจายฐานการผลิตและบริการไปในพื้นที่ต่างๆ อย่างทั่วถึง มีเสถียรภาพ แข่งขันบนฐานการพัฒนานวัตกรรม และมีฐานการผลิตบริการ และลงทุนที่เชื่อมโยงในอาเซียน เพื่อให้ประเทศไทยเข้าสู่การมีรายได้สูงภายในปี ๒๕๗๙ และเข้าสู่การเป็นประเทศพัฒนาแล้ว โดย
- ภาคเกษตร เป็นฐานการผลิต bio-bases ที่สำคัญ เป็นฐานการผลิตอาหารที่มั่นคงและปลอดภัย และเป็นฐานการผลิตที่มีผลิตภาพการผลิตสูง มีระบบบริหารจัดการที่ดีด้านประมง
 - ภาคอุตสาหกรรม ฐานอุตสาหกรรมเดิมมีศักยภาพสูงเริ่ม มีอุตสาหกรรมอนาคตที่ได้รับการพัฒนาให้เป็นฐานรายได้ใหม่ โดยมุ่งสู่การเป็นศูนย์กลางการผลิต การค้า และการลงทุนในอนุภูมิภาคและภูมิภาคอาเซียน เช่น ศูนย์การผลิตรถยนต์และชิ้นส่วนและศูนย์ทดสอบและวิจัย พัฒนารถยนต์และชิ้นส่วนของเอเชีย ศูนย์กลางการผลิตพลังงาน/วัสดุชีวภาพของภูมิภาคอาเซียน ศูนย์กลางการผลิตอุตสาหกรรมดิจิทัล เป็นต้น
 - ภาคบริการ ธุรกิจบริการเดิมได้รับการพัฒนายกระดับคุณภาพและศักยภาพให้สูงขึ้น เช่น การขนส่ง ทั้งทางบก ทางอากาศ และทางทะเล และส่งเสริมธุรกิจบริการอนาคตให้เป็นฐานรายได้ใหม่ โดยมุ่งสู่การเป็นศูนย์กลางการลงทุนและการให้บริการของภูมิภาคอาเซียน เช่น ศูนย์กลางการให้บริการสุขภาพของภูมิภาคอาเซียน เมืองหลวงแห่งการท่องเที่ยวและบริการของอาเซียน ศูนย์บริการทางการเงิน การศึกษานานาชาติ และบริการด้านโลจิสติกส์ เป็นต้น
 - วิสาหกิจและการดำเนินธุรกิจ วิสาหกิจขนาดกลาง ขนาดย่อมเข้มแข็ง เป็นฐานการผลิตและบริการที่สำคัญของประเทศ

คนไทยในอนาคต มีศักยภาพในการร่วมกันพัฒนาประเทศ สามารถปรับตัวรองรับบริบทการพัฒนาในอนาคต มีความพร้อมทั้งกาย ใจ สติปัญญา มีทักษะในการวิเคราะห์อย่างมีเหตุผล มีการเรียนรู้และปรับตัว มีภูมิคุ้มกันต่อการเปลี่ยนแปลง มีจิตสำนึกวัฒนธรรมที่ดีงาม รู้คุณค่าความเป็นไทย และมีความรับผิดชอบ เป็นรากฐานที่มั่นคงของชุมชนสังคม รัฐบาล และสถาบันพระมหากษัตริย์

สังคมไทยเป็นสังคมที่เป็นธรรม มีความเหลื่อมล้ำน้อย อัตราความยากจนต่ำ มีการกระจายโอกาสการเข้าถึงทรัพยากรการสร้างฐานอาชีพ บริการทางสังคมที่มีคุณภาพ และกระบวนการยุติธรรมอย่างทั่วถึง ไม่คอร์รัปชัน โดยที่ประชาชนทุกช่วงวัยมีคุณภาพชีวิตที่ดี ครอบครัวอยู่ดีมีสุข

เศรษฐกิจและสังคมพัฒนาอย่างเป็นมิตรกับสิ่งแวดล้อม เป็นประเทศที่มีระบบเศรษฐกิจสีเขียว ระดับการปล่อยก๊าซคาร์บอนไดออกไซด์ต่ำ มีพื้นที่สีเขียวเพิ่มขึ้น ประชาชนมีพฤติกรรมการผลิตและการบริโภคที่เป็นมิตรต่อสิ่งแวดล้อม

ระบบการบริหารภาครัฐมีประสิทธิภาพ ทันสมัย รับผิดชอบ โปร่งใส ตรวจสอบได้และประชาชนมีส่วนร่วม กระจายอำนาจและมีการกำหนดภารกิจที่เหมาะสมระหว่างส่วนกลาง ภูมิภาค และท้องถิ่น

ในการที่จะบรรลุวิสัยทัศน์และทำให้ประเทศไทยพัฒนาไปสู่อนาคตที่พึงประสงค์นั้น จำเป็นจะต้องมีการวางแผนและกำหนดยุทธศาสตร์การพัฒนาในระยะยาว และกำหนดแนวทางการพัฒนาของทุกภาคส่วนให้ขับเคลื่อนไปในทิศทางเดียวกัน ดังนั้น จึงจำเป็นต้องกำหนดยุทธศาสตร์ชาติในระยะยาว เพื่อถ่ายทอดแนวทางการพัฒนาสู่การปฏิบัติในแต่ละช่วงเวลาอย่างต่อเนื่องและมีการบูรณาการ และสร้างความเข้าใจถึงอนาคตของประเทศไทยร่วมกัน และเกิดการรวมพลังของทุกภาคส่วนในสังคมทั้งประชาชน เอกชน ประชาสังคม ในการขับเคลื่อนการพัฒนาเพื่อการสร้างและรักษาไว้ซึ่งผลประโยชน์แห่งชาติและบรรลุวิสัยทัศน์ “ประเทศไทยมีความมั่นคง มั่งคั่ง ยั่งยืนเป็นประเทศพัฒนาแล้ว ด้วยการพัฒนาตามหลักปรัชญาของเศรษฐกิจพอเพียง ” หรือคดิพจน์ประจำชาติ “มั่นคง มั่งคั่ง ยั่งยืน” เพื่อให้ประเทศมีขีดความสามารถในการแข่งขัน มีรายได้สูงอยู่ในกลุ่มประเทศพัฒนาแล้ว คนไทยมีความสุข อยู่ดี กินดี สังคมมีความมั่นคงเสมอภาคและเป็นธรรม ซึ่งยุทธศาสตร์ชาติที่จะใช้เป็นกรอบแนวทางการพัฒนาในระยะ ๒๐ ปีต่อจากนี้ไป จะประกอบด้วย ๖ ยุทธศาสตร์ ได้แก่ (๑) ยุทธศาสตร์ด้านความมั่นคง (๒) ยุทธศาสตร์ด้านการสร้างความสามารถในการแข่งขัน (๓) ยุทธศาสตร์การพัฒนาและเสริมสร้างศักยภาพคน (๔) ยุทธศาสตร์ด้านการสร้างโอกาสความเสมอภาคและเท่าเทียมกันทางสังคม (๕) ยุทธศาสตร์ด้านการสร้างการเติบโตบนคุณภาพชีวิตที่เป็นมิตรกับสิ่งแวดล้อม และ (๖) ยุทธศาสตร์ด้านการปรับสมดุลและพัฒนาระบบการบริหารจัดการภาครัฐ โดยมีสาระสำคัญของแต่ละยุทธศาสตร์ สรุปได้ ดังนี้

๒.๓.๑ ยุทธศาสตร์ด้านความมั่นคง มีเป้าหมายทั้งในการสร้างเสถียรภาพภายในประเทศและช่วยลดและป้องกันภัยคุกคามจากภายนอก รวมทั้งสร้างความเชื่อมั่นในกลุ่มประเทศอาเซียนและประชาคมโลกที่มีต่อประเทศไทย กรอบแนวทางที่ต้องให้ความสำคัญ อาทิ

(๑) การเสริมสร้างความมั่นคงของสถาบันหลักและการปกครองระบอบประชาธิปไตยอันมีพระมหากษัตริย์ทรงเป็นประมุข

(๒) การปฏิรูปกลไกการบริหารประเทศและพัฒนาความมั่นคงทางการเมือง ขจัดคอร์รัปชัน สร้างความเชื่อมั่นในกระบวนการยุติธรรม

(๓) การรักษาความมั่นคงภายในและความสงบเรียบร้อยภายใน ตลอดจนการบริหารจัดการความมั่นคงชายแดนและชายฝั่งทะเล

(๔) การพัฒนาระบบ กลไก มาตรการและความร่วมมือระหว่างประเทศทุกระดับ และรักษาดุลยภาพความสัมพันธ์กับประเทศมหาอำนาจ เพื่อป้องกันและแก้ไขปัญหาความมั่นคงรูปแบบใหม่

(๕) การพัฒนาเสริมสร้างศักยภาพการฉีกก้างป้องกันประเทศ การรักษาความสงบเรียบร้อยภายในประเทศสร้างความร่วมมือกับประเทศเพื่อนบ้านและมิตรประเทศ

(๖) การพัฒนาระบบการเตรียมพร้อมแห่งชาติและระบบบริหารจัดการภัยพิบัติ รักษาความมั่นคงของฐานทรัพยากรธรรมชาติ สิ่งแวดล้อม

(๗) การปรับกระบวนการทำงานของกลไกที่เกี่ยวข้องจากแนวตั้งสู่แนวนอนมากขึ้น

๒.๓.๒ ยุทธศาสตร์ด้านการสร้างความสามารถในการแข่งขัน เพื่อให้ประเทศไทยสามารถพัฒนาไปสู่การเป็นประเทศพัฒนาแล้ว ซึ่งจำเป็นต้องยกระดับผลิตภาพการผลิตและการใช้วัตกรรมการเพิ่มความสามารถในการแข่งขันและการพัฒนาอย่างยั่งยืนทั้งในสาขาอุตสาหกรรม เกษตรและบริการ การสร้างความ

มั่นคงและปลอดภัยด้านอาหาร การเพิ่มขีดความสามารถทางการค้าและการเป็นผู้ประกอบการ รวมทั้งการพัฒนา
ฐานเศรษฐกิจแห่งอนาคต ทั้งนี้ภายใต้กรอบการปฏิรูปและพัฒนาปัจจัยเชิงยุทธศาสตร์ทุกด้าน อันได้แก่โครงสร้าง
พื้นฐานและระบบโลจิสติกส์ วิทยาศาสตร์ เทคโนโลยีและนวัตกรรม การพัฒนาทุนมนุษย์ และการบริหารจัดการ
ทั้งในภาครัฐและภาคธุรกิจเอกชน กรอบแนวทางที่ต้องให้ความสำคัญ อาทิ

(๑) การพัฒนาสมรรถนะทางเศรษฐกิจ ได้แก่การรักษาเสถียรภาพเศรษฐกิจและสร้าง
ความเชื่อมั่น การส่งเสริมการค้าและการลงทุนที่อยู่บนการแข่งขันที่เป็นธรรมและรับผิดชอบต่อสังคม ตลอดจน
การพัฒนาประเทศสู่ความเป็นชาติการค้าเพื่อให้ได้ประโยชน์จากห่วงโซ่มูลค่าในภูมิภาค และเป็นการยกระดับไปสู่
ส่วนบนของห่วงโซ่มูลค่ามากขึ้น

(๒) การพัฒนาภาคการผลิตและบริการ บนฐานของการพัฒนานวัตกรรมและมีความ
เป็นมิตรต่อสิ่งแวดล้อม โดยมีการใช้ดิจิทัลและการค้าที่เข้มข้นเพื่อสร้างมูลค่าเพิ่มและขยายกิจกรรมการผลิตและ
บริการ โดยมุ่งสู่ความเป็นเลิศในระดับโลกและในระดับภูมิภาคในอุตสาหกรรมหลายสาขา และในภาคบริการที่
หลากหลายตามรูปแบบการดำเนินชีวิตและการดำเนินธุรกิจที่เปลี่ยนไป รวมทั้งเป็นแหล่งอาหารคุณภาพ สะอาด
และปลอดภัยของโลก

- ภาคเกษตร โดยเสริมสร้างฐานการผลิตให้เข้มแข็งและยั่งยืน เพิ่มขีดความสามารถใน
การแข่งขันของภาคเกษตรส่งเสริมเกษตรกรรายย่อยให้ปรับไปสู่การทำกรเกษตรยั่งยืนที่เป็นมิตรกับสิ่งแวดล้อม
และรวมกลุ่มเกษตรกรในการพัฒนาอาชีพที่เข้มแข็ง และการพัฒนาสินค้าเกษตรที่มีศักยภาพและอาหารคุณภาพ
สะอาด และปลอดภัย

- ภาคอุตสาหกรรม โดยพัฒนาอุตสาหกรรมศักยภาพ ยกกระตบการพัฒนาอุตสาหกรรม
ปัจจุบันที่มีศักยภาพสูง และพัฒนาอุตสาหกรรมอนาคตที่มีศักยภาพ โดยการใช้ดิจิทัลและการค้ามาเพิ่มมูลค่าและ
ยกระดับห่วงโซ่มูลค่าในระดับสูงขึ้น

- ภาคบริการ โดยขยายฐานการบริการให้มีความหลากหลาย มีความเป็นเลิศและเป็นมิตร
ต่อสิ่งแวดล้อม โดยการยกระดับบริการที่เป็นฐานรายได้เดิม เช่น การท่องเที่ยว และพัฒนาให้ประเทศไทยเป็น
ศูนย์กลางการให้บริการสุขภาพ ธุรกิจบริการด้านการเงินและธุรกิจบริการที่มีศักยภาพอื่นๆ เป็นต้น

(๓) การพัฒนาผู้ประกอบการและเศรษฐกิจชุมชน พัฒนาทักษะผู้ประกอบการ
ยกระดับผลิตภาพแรงงานและพัฒนาวิสาหกิจขนาดกลางและขนาดย่อม (SMEs) สู่สากล และพัฒนาวิสาหกิจ
ชุมชนและสถาบันเกษตรกร

(๔) การพัฒนาพื้นที่เศรษฐกิจพิเศษและเมืองพัฒนาเขตเศรษฐกิจพิเศษชายแดน และ
พัฒนาระบบเมืองศูนย์กลางความเจริญ จัดระบบผังเมืองที่มีประสิทธิภาพและมีส่วนร่วม มีการจัดการสิ่งแวดล้อม
เมือง และโครงสร้างพื้นฐานทางสังคมและเศรษฐกิจที่สอดคล้องกับศักยภาพ

(๕) การลงทุนพัฒนาโครงสร้างพื้นฐาน ในด้านการขนส่ง ด้านพลังงาน ระบบเทคโนโลยี
สารสนเทศและการสื่อสารและการวิจัยและพัฒนา

(๖) การเชื่อมโยงกับภูมิภาคและเศรษฐกิจโลกสร้างความเป็นหุ้นส่วนการพัฒนา กับนานาชาติ ส่งเสริมความร่วมมือกับนานาชาติในการสร้างความมั่นคงด้านต่างๆ เพิ่มบทบาทของไทยในองค์กรระหว่างประเทศ รวมถึงสร้างองค์ความรู้ด้านการต่างประเทศ

๒.๓.๓ ยุทธศาสตร์การพัฒนาและเสริมสร้างศักยภาพคน เพื่อพัฒนาคนและสังคมไทยให้เป็นรากฐานที่แข็งแกร่งของประเทศมีความพร้อมทางกาย ใจ สติปัญญา มีความเป็นสากล มีทักษะการคิดวิเคราะห์อย่างมีเหตุผล มีระเบียบวินัย เคารพกฎหมาย มีคุณธรรมจริยธรรม รู้คุณค่าความเป็นไทย มีครอบครัวที่มั่นคง ครอบคลุมแนวทางที่ต้องให้ความสำคัญ อาทิ

(๑) การพัฒนาศักยภาพคนตลอดช่วงชีวิตให้สนับสนุนการเจริญเติบโตของประเทศ

(๒) การยกระดับคุณภาพการศึกษาและการเรียนรู้ให้มีคุณภาพ เท่าเทียม และทั่วถึง

(๓) การปลูกฝังระเบียบวินัย คุณธรรม จริยธรรมค่านิยมที่พึงประสงค์

(๔) การสร้างเสริมให้คนมีสุขภาพที่ดี

(๕) การสร้างความอยู่ดีมีสุขของครอบครัวไทยเสริมสร้างบทบาทของสถาบันครอบครัวในการบ่มเพาะจิตใจให้เข้มแข็ง

๒.๓.๔ ยุทธศาสตร์ด้านการสร้างโอกาสความเสมอภาคและเท่าเทียมกันทางสังคม เพื่อเร่งกระจายโอกาสการพัฒนาและสร้างความมั่นคงให้ทั่วถึง ลดความเหลื่อมล้ำไปสู่สังคมที่เสมอภาคและเป็นธรรม ครอบคลุมแนวทางที่ต้องให้ความสำคัญ อาทิ

(๑) การสร้างความมั่นคงและการลดความเหลื่อมล้ำทางด้านเศรษฐกิจและสังคม

(๒) การพัฒนาระบบบริการและระบบบริหารจัดการสุขภาพ

(๓) การสร้างสภาพแวดล้อมและนวัตกรรมที่เอื้อต่อการดำรงชีวิตในสังคมสูงวัย

(๔) การสร้างความเข้มแข็งของสถาบันทางสังคมทุนทางวัฒนธรรมและความเข้มแข็งของชุมชน

(๕) การพัฒนาการสื่อสารมวลชนให้เป็นกลไกในการสนับสนุนการพัฒนา

๒.๓.๕ ยุทธศาสตร์ด้านการสร้างการเติบโตบนคุณภาพชีวิตที่เป็นมิตรต่อสิ่งแวดล้อม เพื่อเร่งอนุรักษ์ฟื้นฟูและสร้างความมั่นคงของฐานทรัพยากรธรรมชาติ และมีความมั่นคงด้านน้ำ รวมทั้งมีความสามารถในการป้องกันผลกระทบและปรับตัวต่อการเปลี่ยนแปลงสภาพภูมิอากาศและภัยพิบัติธรรมชาติ และพัฒนามุ่งสู่การเป็นสังคมสีเขียว ครอบคลุมแนวทางที่ต้องให้ความสำคัญ อาทิ

(๑) การจัดระบบอนุรักษ์ ฟื้นฟูและป้องกันการทำลายทรัพยากรธรรมชาติ

(๒) การวางระบบบริหารจัดการน้ำให้มีประสิทธิภาพทั้ง ๒๕ ลุ่มน้ำ เน้นการปรับระบบการบริหารจัดการอุทกภัยอย่างบูรณาการ

(๓) การพัฒนาและใช้พลังงานที่เป็นมิตรกับสิ่งแวดล้อม

(๔) การพัฒนาเมืองอุตสาหกรรมเชิงนิเวศและเมืองที่เป็นมิตรกับสิ่งแวดล้อม

(๕) การร่วมลดปัญหาโลกร้อนและปรับตัวให้พร้อมกับการเปลี่ยนแปลงสภาพภูมิอากาศ

(๖) การใช้เครื่องมือทางเศรษฐศาสตร์และนโยบายการคลังเพื่อสิ่งแวดล้อม

๒.๓.๖ ยุทธศาสตร์ด้านการปรับสมดุลและพัฒนาระบบ การบริหารจัดการภาครัฐ เพื่อให้หน่วยงานภาครัฐมีขนาดที่เหมาะสมกับบทบาทภารกิจ มีสมรรถนะสูง มีประสิทธิภาพและประสิทธิผลกระจายบทบาทภารกิจไปสู่ท้องถิ่นอย่างเหมาะสม มีธรรมาภิบาลกรอบแนวทางที่ต้องให้ความสำคัญ อาทิ

- (๑) การปรับปรุงโครงสร้าง บทบาท ภารกิจของหน่วยงานภาครัฐ ให้มีขนาดที่เหมาะสม
- (๒) การวางระบบบริหารราชการแบบบูรณาการ
- (๓) การพัฒนาระบบบริหารจัดการกำลังคนและพัฒนาบุคลากรภาครัฐ
- (๔) การต่อต้านการทุจริตและประพฤติมิชอบ
- (๕) การปรับปรุงกฎหมายและระเบียบต่างๆให้ทันสมัย เป็นธรรมและเป็นสากล
- (๖) การพัฒนาระบบการให้บริการประชาชนของหน่วยงานภาครัฐ
- (๗) การปรับปรุงการบริหารจัดการรายได้และรายจ่ายของภาครัฐ

๒.๔ กลไกการขับเคลื่อนกระบวนการพัฒนา

ยุทธศาสตร์ชาติจะเป็นแผนแม่บทหลักในการพัฒนาประเทศเพื่อให้ส่วนราชการและหน่วยงานต่างๆ ใช้เป็นแนวทางในการจัดทำแผนยุทธศาสตร์การพัฒนาประเทศในด้านต่างๆ อาทิ แผนพัฒนาเศรษฐกิจและสังคมแห่งชาติ แผนเฉพาะด้านต่างๆ เช่น ด้านความมั่นคง เศรษฐกิจ การศึกษา ศิลปวัฒนธรรม ฯลฯ แผนปฏิบัติการในระดับกระทรวงและในระดับพื้นที่ ให้มีความสอดคล้องกันตามหัวเวลายกจากนี้ยุทธศาสตร์ชาติจะใช้เป็นกรอบในการจัดสรรงบประมาณและทรัพยากรอื่นๆ ของประเทศ เพื่อขับเคลื่อนการพัฒนาอย่างมีเอกภาพให้บรรลุเป้าหมาย โดยจะต้องอาศัยการประสานความร่วมมือจากหลายภาคส่วน ภายใต้ระบบประชาธิปไตย คือ ความร่วมมือของภาครัฐภาคเอกชน ภาคประชาชนและประชาสังคม ทั้งนี้ รัฐธรรมนูญแห่งราชอาณาจักรไทยจะได้มีการกำหนดเกี่ยวกับบทบาทของยุทธศาสตร์ชาติและแนวทางในการนำยุทธศาสตร์ชาติไปสู่การปฏิบัติ เพื่อที่ส่วนราชการและหน่วยงานต่างๆ จะสามารถขับเคลื่อนการพัฒนาได้อย่างต่อเนื่องและบูรณาการ

๒.๕ ปัจจัยความสำเร็จของยุทธศาสตร์ชาติ

๒.๕.๑ **สาระของยุทธศาสตร์ชาติ** กำหนดวิสัยทัศน์ระยะยาวที่ชัดเจน มีการกำหนดเป้าหมายและภาพในอนาคตของประเทศที่ชัดเจนและเป็นที่ยอมรับ และยอมรับเป็นเจ้าของร่วมกันสามารถถ่ายทอดเป้าหมายของยุทธศาสตร์ชาติ สู่เป้าหมายเฉพาะด้านต่างๆ ตามระยะเวลาเป็นช่วงๆ ของหน่วยงานปฏิบัติได้ และมีการกำหนดตัวชี้วัดที่สามารถวัดผลสัมฤทธิ์ได้

๒.๕.๒ **ระบบและกฎหมาย** มีกฎหมายรองรับ มีกลไกเชื่อมโยงกับแผนพัฒนาเศรษฐกิจและสังคมแห่งชาติและแผนในระดับต่างๆ เพื่อให้ส่วนราชการนำยุทธศาสตร์ชาติไปปฏิบัติ รวมทั้งกรอบกฎหมายด้านการจัดสรรงบประมาณ ให้สามารถระดมทรัพยากรเพื่อผลักดันขับเคลื่อนการดำเนินการตามยุทธศาสตร์ชาติอย่างมีบูรณาการ และกรอบกฎหมายที่จะกำหนดให้การดำเนินการตามยุทธศาสตร์ชาติมีความต่อเนื่อง รวมทั้งมีระบบการติดตามและประเมินผลอย่างเป็นระบบในทุกระดับ

๒.๕.๓ **กลไกสู่การปฏิบัติ** มีกลไกที่สอดคล้อง/สอดคล้องตั้งแต่ระดับการ จัดทำยุทธศาสตร์ การนำไปสู่การปฏิบัติ และการติดตามประเมินผล รวมทั้งมีกลไกในการกำกับดูแล บริหารจัดการและการ

ขับเคลื่อนยุทธศาสตร์ชาติสู่การปฏิบัติอย่างมีประสิทธิภาพและหน่วยงานปฏิบัติจะต้องมีความเข้าใจ สามารถกำหนดแผนงานโครงการให้สอดคล้องกับเป้าหมายที่กำหนดไว้ในยุทธศาสตร์ชาติ

๒. แผนพัฒนาเศรษฐกิจและสังคมแห่งชาติ ฉบับที่ ๑๒

เนื่องด้วยในการจัดทำแผนพัฒนาท้องถิ่นขององค์การปกครองส่วนท้องถิ่นนั้น จะต้องสอดคล้องกับแผนยุทธศาสตร์พัฒนาขององค์การปกครองส่วนท้องถิ่น โดยแผนยุทธศาสตร์การพัฒนาจะต้องสอดคล้องกับแผนพัฒนาเศรษฐกิจและสังคมแห่งชาติ แต่ทั้งนี้ แผนพัฒนาเศรษฐกิจและสังคมแห่งชาติ ฉบับที่ ๑๑ (พ.ศ. ๒๕๕๕ - ๒๕๕๙) ได้สิ้นสุดลงและการจัดทำแผนพัฒนาเศรษฐกิจและสังคมแห่งชาติ ฉบับที่ ๑๒ อยู่ระหว่างการดำเนินการและยังไม่ประกาศใช้ แต่ได้กำหนดทิศทางของแผนพัฒนาเศรษฐกิจและสังคมแห่งชาติ ฉบับที่ ๑๒ เอาไว้แล้ว

ดังนั้น เพื่อให้การจัดทำแผนพัฒนาท้องถิ่น (พ.ศ. ๒๕๖๖ - ๒๕๗๐) ขององค์การบริหารส่วนตำบลหนองช้างแล่น มีความสอดคล้องกับทิศทางแผนพัฒนาเศรษฐกิจและสังคมแห่งชาติ ฉบับที่ ๑๒ จึงได้นำทิศทางของแผนพัฒนาเศรษฐกิจและสังคมแห่งชาติดังกล่าวมาประกอบในการจัดทำแผนพัฒนาท้องถิ่นให้เหมาะสมกับสภาพการณ์ของอบต. ซึ่งทิศทางของแผนพัฒนาเศรษฐกิจและสังคมแห่งชาติ ฉบับที่ ๑๒ มีรายละเอียดดังนี้

๑. กรอบแนวคิดและหลักการ

ในช่วงของแผนพัฒนาเศรษฐกิจและสังคมแห่งชาติฉบับที่ ๑๒ (พ.ศ. ๒๕๖๐ - ๒๕๖๔) ประเทศไทยจะยังคงประสบภาวะแวดล้อมและบริบทของการเปลี่ยนแปลงต่างๆ ที่อาจก่อให้เกิดความเสี่ยงทั้งจากภายในและภายนอกประเทศ อาทิ กระแสการเปิดเศรษฐกิจเสรี ความท้าทายของเทคโนโลยีใหม่ๆ การเข้าสู่สังคมผู้สูงอายุ การเกิดภัยธรรมชาติที่รุนแรง ประกอบกับสภาพการณ์ด้านต่างๆ ทั้งเศรษฐกิจ สังคม ทรัพยากรธรรมชาติและสิ่งแวดล้อมของประเทศในปัจจุบันที่ยังคงประสบปัญหาในหลายด้าน เช่น ปัญหาผลิตภาพการผลิตความสามารถในการแข่งขัน คุณภาพการศึกษา ความเหลื่อมล้ำทางสังคม เป็นต้น ทำให้การพัฒนาในช่วงแผนพัฒนาฯ ฉบับที่ ๑๒ จึงจำเป็นต้องยึดกรอบแนวคิดและหลักการในการวางแผนที่สำคัญ ดังนี้

- (๑) การน้อมนำและประยุกต์ใช้หลักปรัชญาของเศรษฐกิจพอเพียง
- (๒) คนเป็นศูนย์กลางของการพัฒนาอย่างมีส่วนร่วม
- (๓) การสนับสนุนและส่งเสริมแนวคิดการปฏิรูปประเทศ และ
- (๔) การพัฒนาสู่ความมั่นคง มั่งคั่ง ยั่งยืน สังคมอยู่ร่วมกันอย่างมีความสุข

๒. สถานะของประเทศ

๒.๑ ด้านเศรษฐกิจ

๒.๑.๑ ๓ ปีแรกของแผนพัฒนาฯ ฉบับที่ ๑๑ เริ่มแสดงให้เห็นถึงข้อจำกัดในการขยายตัวทางเศรษฐกิจ แม้ว่าเศรษฐกิจของไทยในระยะที่ผ่านมา (ยกเว้นช่วงวิกฤตการณ์ทางเศรษฐกิจ ปี ๒๕๔๐-๒๕๔๑) จะขยายตัวได้ดีเฉลี่ยประมาณร้อยละ ๕ ต่อปี จนทำให้รายได้ประชาชาติต่อหัว (GNP Per Capita) ในปี ๒๕๕๗ มาอยู่ที่ประมาณ ๑๙๖,๒๔๐ บาท หรือประมาณ ๖,๐๔๑ ดอลลาร์ สหรัฐ ต่อคนต่อปี ซึ่งทำให้ประเทศไทยได้ขยับฐานะขึ้นมาเป็นประเทศรายได้ปานกลางชั้นสูง (Upper Middle Income Country) แต่ในระยะ ๘ ปีที่ผ่านมา

การขยายตัวทางเศรษฐกิจชะลอตัวลงและมีความผันผวน โดยขยายตัวเฉลี่ยเพียงร้อยละ ๓.๒ ชะลอจากร้อยละ ๕.๗ ในช่วงแผนพัฒนาฯ ฉบับที่ ๙ ซึ่งต่ำกว่าศักยภาพของระบบเศรษฐกิจและต่ำกว่าระดับที่จะทำให้ประเทศไทยหลุดจากกับดักประเทศรายได้ปานกลางในระยะเวลาอันควร โดยสาเหตุที่สำคัญประการหนึ่งมาจากการชะลอตัวของการลงทุนโดยรวมอย่างต่อเนื่อง ดังจะเห็นได้จาก สัดส่วนการลงทุนรวมต่อผลิตภัณฑ์มวลรวมในประเทศ (Gross Domestic Product : GDP) ลดลงจากร้อยละ ๔๑.๓ ในช่วงปี ๒๕๓๔ - ๒๕๓๙ เป็นร้อยละ ๒๕.๕ ในช่วงปี ๒๕๔๓ - ๒๕๕๗ นอกจากนี้ เมื่อเทียบกับประเทศอื่นๆ ในภูมิภาค จะพบว่าอัตราการขยายตัวของการลงทุนของไทยโดยเฉลี่ยในช่วงปี ๒๕๔๓ - ๒๕๕๗ อยู่ที่ประมาณร้อยละ ๔.๙ ต่ำกว่าสิงคโปร์และมาเลเซียซึ่งมีระดับการพัฒนาที่สูงกว่าไทย

๒.๒.๒ การปรับโครงสร้างการผลิตสู่ประเทศรายได้ปานกลางขั้นสูง แต่ความสามารถในการแข่งขันเริ่มลดลง โครงสร้างการผลิตของไทยได้เปลี่ยนผ่านจากภาคเกษตรไปสู่ภาคอุตสาหกรรมและบริการมากขึ้น (สัดส่วนของภาคเกษตร อุตสาหกรรม และบริการในปี ๒๕๕๓ ที่ระดับร้อยละ ๙.๙ ๒๕.๔ และ ๖๔.๗ เป็นร้อยละ ๗.๒ ๒๘.๕ และ ๖๔.๓ ในปี ๒๕๕๗ ตามลำดับ) โดยภาคอุตสาหกรรมได้มีการสั่งสมองค์ความรู้และเทคโนโลยีอย่างต่อเนื่อง ทำให้มีการพัฒนาจากอุตสาหกรรมขั้นปฐมภายใต้การบริหารจัดการของเงินทุนต่างชาติมาเป็นอุตสาหกรรมพื้นฐาน (Supporting Industry) และอุตสาหกรรมที่มีเทคโนโลยีสูงขึ้นภายใต้เครือข่ายของบริษัทแม่ในต่างชาติและของนักลงทุนไทยที่มีสัดส่วนสูงขึ้น จนประเทศไทยกลายเป็นประเทศรายได้ปานกลางขั้นสูง ขณะเดียวกันก็มีการเคลื่อนย้ายแรงงานจากภาคเกษตรไปยังภาคอุตสาหกรรมและบริการที่มีประสิทธิภาพการผลิตสูงกว่า ทำให้ผลิตภาพแรงงานในระยะที่ผ่านมายังเพิ่มในระดับที่น่าพอใจแต่การชะลอตัวของกำลังแรงงานและการเพิ่มผลิตภาพการผลิตของกำลังแรงงานเป็นไปอย่างล่าช้า ประกอบกับผลิตภาพการผลิตของปัจจัยการผลิตรวม (Total Factor Productivity : TFP) ที่ลดลงทำให้ความสามารถในการแข่งขันระหว่างประเทศในระยะหลังลดลงซึ่งสะท้อนมาที่ปริมาณการส่งออกรวมขยายตัวช้าลงจากร้อยละ ๙.๗ ต่อปีในช่วงแผนพัฒนาฯ ฉบับที่ ๙ (พ.ศ. ๒๕๔๕-๒๕๔๙) เป็นเฉลี่ยร้อยละ ๑.๑ ในช่วง ๓ ปีของแผนพัฒนาฯ ฉบับที่ ๑๑ (พ.ศ. ๒๕๕๕-๒๕๕๗)

๒.๑.๓ ผลิตภาพการผลิตของปัจจัยการผลิตรวม (TFP) ยังคงอยู่ในระดับต่ำทำให้ขาดพลังในการขับเคลื่อนการขยายตัวทางเศรษฐกิจให้หลุดพ้นจากการเป็นประเทศรายได้ปานกลาง ซึ่งต้องอาศัยการผลิตที่มีเทคโนโลยีและนวัตกรรมการผลิตที่เป็นของตนเองมากขึ้น แม้ว่าการขยายตัวของผลิตภาพการผลิตรวมในช่วงก่อนแผนพัฒนาฯ ฉบับที่ ๑๐ จะอยู่ในระดับที่น่าพอใจก็ตาม แต่มีแนวโน้มลดลงในระยะ ๘ ปี ที่ผ่านมาและยังมีความล่าช้าเมื่อเทียบกับประเทศที่เริ่มพัฒนาประเทศในช่วงเวลาเดียวกันและสามารถยกระดับการพัฒนาประเทศเข้าสู่การเป็นประเทศรายได้สูงในช่วงก่อนหน้า ทั้งนี้การขยายตัวของผลิตภาพการผลิตรวม ลดลงจากร้อยละ ๓.๓๒ ในช่วงแผนพัฒนาฯ ฉบับที่ ๙ เป็นร้อยละ ๒.๐๕ ในช่วงครึ่งแรกของแผนพัฒนาฯ ฉบับที่ ๑๑ ทำให้ประเทศไทยจำเป็นต้องให้ความสำคัญกับการพัฒนาเทคโนโลยีและนวัตกรรมการผลิตเพิ่มการลงทุนเพื่อเพิ่มประสิทธิภาพของระบบเศรษฐกิจ และเพิ่มแรงขับเคลื่อนจากผลิตภาพการผลิตของปัจจัยแรงงาน

๒.๑.๔ การลดลงของความแข็งแกร่งด้านเสถียรภาพทางเศรษฐกิจจะเป็นอุปสรรคต่อการแก้ไขปัญหาเชิงโครงสร้าง การรองรับเงื่อนไขในระบบเศรษฐกิจโลก และการดำเนินนโยบายและการบริหารจัดการเศรษฐกิจในอนาคต แม้ว่าเศรษฐกิจไทยจะประสบปัญหาเสถียรภาพทางเศรษฐกิจรุนแรงถึงสองครั้งในปี

๒๕๒๔ และ ๒๕๔๐ แต่การให้ความสำคัญกับการรักษาวินัยทางการเงินและการคลังทำให้เสถียรภาพของเศรษฐกิจไทยอยู่ในเกณฑ์ที่แข็งแกร่ง โดยเฉพาะเมื่อเทียบกับประเทศที่มีระดับการพัฒนาในระดับใกล้เคียงกัน อย่างไรก็ตาม เสถียรภาพทางเศรษฐกิจซึ่งเป็นจุดแข็งของเศรษฐกิจไทยและเอื้ออำนวยต่อการขยายตัวทางเศรษฐกิจมาอย่างต่อเนื่องเริ่มมีสัญญาณที่จะเป็นข้อจำกัดต่อการขยายตัวทางเศรษฐกิจในระยะยาวมากขึ้น โดยเฉพาะหนี้สาธารณะซึ่งเพิ่มขึ้นจากเฉลี่ยร้อยละ ๓๗.๙ ในช่วงแผนพัฒนา ฉบับที่ ๑๐ เป็นร้อยละ ๔๒.๒ ในช่วง ๓ ปีแรกของแผนพัฒนา ฉบับที่ ๑๑ ซึ่งให้เห็นว่าแม้จะอยู่ภายใต้กรอบวินัยทางการเงินคลังแต่มีแนวโน้มเพิ่มขึ้นจากผลของการดำเนินมาตรการกระตุ้นเศรษฐกิจระยะสั้นในระยะที่ผ่านมาและจะเป็นข้อจำกัดต่อการใช้มาตรการทางการเงินคลังในการกระตุ้นเศรษฐกิจและการพัฒนาศักยภาพการขยายตัวทางเศรษฐกิจในระยะต่อไป

๒.๑.๕ อันดับความสามารถในการแข่งขันโดยรวมยังปรับตัวดีขึ้นไม่มากนัก เนื่องจากต่างประเทศมีพลังการขับเคลื่อนมากกว่าไทย และประเทศไทยอยู่ในสถานการณ์การแข่งขันที่อยู่ตรงกลางระหว่างประเทศที่มีความได้เปรียบด้านต้นทุนแรงงานและการผลิต และประเทศที่มีความก้าวหน้าและความสามารถในการแข่งขันทางนวัตกรรมและความคิดสร้างสรรค์ โดยในปี พ.ศ. ๒๕๕๗ WEF (World Economic Forum) ได้จัดอันดับความสามารถในการแข่งขันของประเทศไทยเป็นอันดับที่ ๓๑ จาก ๑๔๔ ประเทศ และในปี พ.ศ. ๒๕๕๗ IMD (International Institute for Management Development) ได้จัดอันดับไว้ที่ ๓๐ จาก ๖๑ ประเทศชั้นนำ ในขณะที่ผลการวิจัยประเทศที่มีความสะดวกในการเข้าไปประกอบธุรกิจประจำปี ๒๕๕๘ หรือ Ease of Doing Business ๒๐๑๕ ซึ่งดำเนินการโดยธนาคารโลกนั้นประเทศไทยได้รับการจัดให้อยู่ในอันดับที่ ๒๖ จาก ๑๘๙ ประเทศทั่วโลก

๒.๑.๖ สถานการณ์การพัฒนาวิทยาศาสตร์ เทคโนโลยี วิจัย และนวัตกรรมของประเทศได้รับการยกระดับดีขึ้นจากการฉีกกำลังของหน่วยงานด้านวิทยาศาสตร์ เทคโนโลยี วิจัย และนวัตกรรม และเชื่อมโยงให้เกิดความมั่นใจของภาคธุรกิจเอกชน แต่ยังคงอยู่ในระดับต่ำเมื่อเปรียบเทียบกับกลุ่มประเทศที่มีรายได้สูง โดยในปี ๒๕๕๗ อันดับความพร้อมด้านโครงสร้างพื้นฐานทางวิทยาศาสตร์อยู่ที่ ๔๗ และด้านเทคโนโลยีที่ ๔๔ จาก ๖๑ ประเทศที่จัดอันดับโดย IMD ลดลงเมื่อเทียบกับอันดับที่ ๓๗ และ ๔๓ ตามลำดับในปี ๒๕๕๑ และตลอดช่วงระยะเวลา ๑๔ ปีที่ผ่านมา (๒๕๔๓-๒๕๕๖) ค่าเฉลี่ยการลงทุนด้านการวิจัยและพัฒนาต่อ GDP ยังคงอยู่ในระดับร้อยละ ๐.๑๗ ต่อ GDP โดยในปี ๒๕๕๖ (ข้อมูลล่าสุด) ประเทศไทยมีการลงทุนด้านการวิจัยและพัฒนาเพิ่มขึ้นเป็นร้อยละ ๐.๔๘ ต่อ GDP โดยเป็นการลงทุนวิจัยและพัฒนาจากภาครัฐประมาณร้อยละ ๕๓ และจากภาคเอกชนประมาณร้อยละ ๔๗ ขณะที่ประเทศที่พัฒนาแล้ว เช่น เกาหลีใต้ ญี่ปุ่น สหรัฐอเมริกา ออสเตรเลีย มีค่าใช้จ่ายเพื่อการวิจัยและพัฒนาอยู่ที่ร้อยละ ๔.๐๓, ๓.๓๕, ๒.๗๙, และ ๒.๒๗ ต่อ GDP ในปี ๒๕๕๕ ตามลำดับ

ขณะเดียวกันบุคลากรด้านการวิจัยและพัฒนาของประเทศยังมีจำนวนไม่เพียงพอต่อการส่งเสริมการพัฒนาวิทยาศาสตร์ เทคโนโลยี วิจัย และนวัตกรรมในระดับก้าวหน้า โดยในปี ๒๕๕๖ บุคลากรด้านการวิจัยและพัฒนา มีจำนวน ๑๑ คนต่อประชากร ๑๐,๐๐๐ คน ซึ่งเมื่อเปรียบเทียบกับประเทศพัฒนาแล้ว ส่วนใหญ่จะอยู่ที่ระดับ ๒๐-๓๐ คนต่อประชากร ๑๐,๐๐๐ คน

๒.๑.๗ สถานการณ์ด้านโครงสร้างพื้นฐานยังคงมีปัญหาในหลายๆ ด้าน ประกอบด้วยรูปแบบการขนส่งยังไม่สามารถปรับเปลี่ยนจากทางถนนเป็นทางน้ำและทางรางได้ตามเป้าหมายและยังขาดการพัฒนา

คุณภาพการให้บริการ การบริหารจัดการกิจการประปาอย่างขาดเอกภาพ การให้บริการน้ำประปายังกระจุกในเขต นครหลวงและเขตเมืองหลักในภูมิภาค และมีแหล่งน้ำดิบไม่เพียงพอ การให้บริการ ICT ยังไม่ทั่วถึงกระจุกตัวอยู่ใน เมือง และมีราคาค่อนข้างสูง ประสิทธิภาพการใช้พลังงานของประเทศมีแนวโน้มลดลงเล็กน้อยและยังคงเผชิญกับ ความเสี่ยงด้านความมั่นคงทั้งในระยะสั้นและระยะยาว นอกจากนี้ การส่งเสริมการวิจัยและพัฒนาเทคโนโลยี และการพัฒนานวัตกรรมด้านพลังงานและ ICT อยู่ในระดับต่ำและมีข้อจำกัด ยังไม่สามารถพัฒนาต่อยอดในเชิง พาณิชย์ได้อย่างเป็นรูปธรรมนอกจากนี้ ด้านบุคลากรและการบริหารจัดการ รวมทั้งกฎหมายที่เกี่ยวข้องกับการ บริหารจัดการด้านโครงสร้างพื้นฐานยังขาดประสิทธิภาพ โดยเฉพาะการคุ้มครองทรัพย์สินทางปัญญา การทำ ธุรกิจอิเล็กทรอนิกส์ การรักษาความปลอดภัย และข้อจำกัดต่อการทำธุรกิจใหม่และการประกอบกิจการใน ต่างประเทศ ตลอดจนบุคลากรด้านโลจิสติกส์ยังขาดความรู้และทักษะเฉพาะด้านที่ตรงต่อความต้องการของ อุตสาหกรรม เช่น ความรู้ด้านภาษา ความรู้ด้านเทคโนโลยี และความรู้ในการดำเนินธุรกิจต่างประเทศ เป็นต้น

๒.๒ ด้านสังคม

๒.๒.๑ โครงสร้างประชากรเปลี่ยนแปลงเข้าสู่การเป็นสังคมสูงวัย แต่ยังคงมีปัญหาทั้งในเชิง ปริมาณและคุณภาพของประชากรในทุกช่วงวัย เนื่องจากปัจจัยหลักๆ ได้แก่

(๑) ประชากรวัยเด็กของไทยมีจำนวนลดลงอย่างรวดเร็ว มีพัฒนาการไม่สมวัยและ การตั้งครภ์ในกลุ่มวัยรุ่นที่มีแนวโน้มเพิ่มขึ้น อัตราการเจริญพันธุ์รวมลดลงจาก ๖.๓ คน ในช่วงปี ๒๕๐๗- ๒๕๐๘ เป็น ๑.๖๒ คน ในช่วงปี ๒๕๔๘-๒๕๕๕ และคาดว่าในปี ๒๕๘๓ จะลดลงเหลือเพียง ๑.๓ คน

(๒) กำลังแรงงานมีแนวโน้มลดลง และแรงงานกว่าร้อยละ ๓๐ เป็นประชากรกลุ่มเจ เนอเรชั่น Y (Gen Y)* ขณะที่ผลิตภาพแรงงานยังเพิ่มขึ้นช้า ซึ่งจะเป็นข้อจำกัดต่อการพัฒนาในระยะต่อไป กำลังแรงงานของไทยมีจำนวน ๓๘.๙ ล้านคนในช่วงปี ๒๕๕๕-๒๕๕๗ และเริ่มลดลงร้อยละ ๐.๑ ในปี ๒๕๕๖ และร้อยละ ๐.๒ ในปี ๒๕๕๗ ขณะที่ผลิตภาพแรงงานเฉลี่ยเพิ่มขึ้นร้อยละ ๒.๒ ต่อปีในช่วง ๑๐ ปีที่ผ่านมา (ปี ๒๕๔๘-๒๕๕๗) แต่ยังคงต่ำกว่าประเทศเพื่อนบ้าน เช่น มาเลเซีย ๑ เท่าตัว และสิงคโปร์ ๕ เท่าตัว และกำลัง แรงงานกว่าร้อยละ ๖๕.๑ มีการศึกษาระดับมัธยมต้นและต่ำกว่า นอกจากนี้ กำลังแรงงานกลุ่มเจเนอเรชั่นวาย ซึ่ง มีจำนวนร้อยละ ๒๗ ของประชากรในปี ๒๕๕๓ มีลักษณะความเป็นปัจเจกสูง ไม่ให้ความสำคัญกับการมีครอบครัว ส่งผลต่อรูปแบบการประกอบอาชีพและอัตราการเจริญพันธุ์รวมของประเทศในอนาคต

(๓) กลุ่มผู้สูงอายุวัยกลางและวัยปลายมีแนวโน้มเพิ่มสูงขึ้น สะท้อนถึงภาระ ค่าใช้จ่ายด้านสุขภาพที่เพิ่มมากขึ้น ขณะที่ผู้สูงอายุจำนวนมากยังมีรายได้ไม่เพียงพอในการยังชีพ ผู้สูงอายุมี แนวโน้มเพิ่มขึ้นจาก ๑๐.๓ ล้านคน (ร้อยละ ๑๖.๒) ในปี ๒๕๕๘ เป็น ๒๐.๕ ล้านคน (ร้อยละ ๓๒.๑) ในปี ๒๕๘๓ การเพิ่มขึ้นของผู้สูงอายุวัยกลางและวัยปลายจะส่งผลต่อภาระค่าใช้จ่ายในการดูแลที่เพิ่มสูงขึ้น แม้ผู้สูงอายุมีส่วน ร่วมในกำลังแรงงานเพิ่มขึ้น แต่มีรายได้ไม่เพียงพอกับค่าใช้จ่าย เนื่องจากมีการออมน้อย และแหล่งรายได้หลัก ร้อยละ ๗๘.๕ ของรายได้ทั้งหมดมาจากการเกื้อหนุนของบุตร

๒.๒.๒ คริวเรือนไทยโดยเฉลี่ยมีขนาดลดลงและรูปแบบของครอบครัวเปลี่ยนแปลงมี หลากหลายรูปแบบมากขึ้น อัตราการเจริญพันธุ์ที่ลดลงส่งผลให้ขนาดครัวเรือนโดยเฉลี่ยลดลงจาก ๓.๖ คน ในปี ๒๕๔๓ เหลือ ๓ คน ในปี ๒๕๕๖ โดยครัวเรือนเดี่ยว ครัวเรือน ๑ รุ่น และครัวเรือนแห่วงกลางมีการขยายตัวมาก

ที่สุดในช่วงปี ๒๕๔๓-๒๕๕๖ ส่งผลให้ความสัมพันธ์ทางสังคมและครอบครัวเปลี่ยนแปลงไปทำให้ครอบครัวเสี่ยงต่อการล่มสลาย

๒.๒.๓ คนไทยยังมีปัญหาเชิงคุณภาพทั้งด้านสุขภาพ การเรียนรู้ และคุณธรรมจริยธรรม โดยคนไทยมีอายุคาดเฉลี่ยสูงขึ้น อายุคาดเฉลี่ยเมื่อแรกเกิดของคนไทย ปี ๒๕๕๗ เพศชาย ๗๑.๓ ปี เพศหญิง ๗๘.๒ ปี แต่เสียชีวิตก่อนวัยอันควรจากโรคและการบาดเจ็บ เนื่องจากโรคไม่ติดต่อและอุบัติเหตุ อย่างไรก็ตาม คนไทยได้รับโอกาสทางการศึกษาสูงขึ้น จำนวนปีการศึกษาเฉลี่ยของประชากรวัยแรงงานอายุ ๑๕.๕๙ ปี เพิ่มขึ้นอย่างต่อเนื่อง โดยช่วงปี ๒๕๕๑-๒๕๕๖ มีการศึกษาเฉลี่ย ๘.๙ ปี ขณะที่คุณภาพการศึกษาอยู่ในระดับต่ำ สะท้อนได้จากคะแนนผลสัมฤทธิ์ทางการเรียนของนักเรียนชั้นพื้นฐาน (O-NET) ในปี ๒๕๕๖ มีค่าเฉลี่ยต่ำกว่าร้อยละ ๕๐ นอกจากนี้ คนไทยส่วนใหญ่มีปัญหาด้านคุณธรรมจริยธรรม โดยผลการวิจัยและการสำรวจต่างๆ พบว่าปัญหาสำคัญที่สุด คือ ความซื่อสัตย์สุจริต และการทุจริตคอร์รัปชัน โดยเห็นว่าต้องส่งเสริมคุณธรรมจริยธรรมในสังคมไทยเร่งด่วน

๒.๒.๔ สถานการณ์ความยากจนมีแนวโน้มลดลง แต่ยังคงมีความเหลื่อมล้ำของการกระจายรายได้ สัดส่วนคนจนลดลงอย่างต่อเนื่องจากร้อยละ ๔๒ ในปี ๒๕๔๓ เหลือร้อยละ ๑๐.๙ ในปี ๒๕๕๖ แต่ความยากจนยังกระจุกตัวหนาแน่นในภาคตะวันออกเฉียงเหนือและภาคเหนือ ขณะที่ความเหลื่อมล้ำด้านรายได้มีแนวโน้มดีขึ้นเล็กน้อย ค่าสัมประสิทธิ์ความไม่เสมอภาค (Gini Coefficient) ด้านรายได้ลดลงจาก ๐.๔๘๔ ในปี ๒๕๕๔ เหลือ ๐.๔๖๕ ในปี ๒๕๕๖ อย่างไรก็ตามความแตกต่างของรายได้ระหว่างกลุ่มคนรวยที่สุดกับกลุ่มคนจนที่สุดแตกต่างกันถึง ๓๔.๙ เท่า ในปี ๒๕๕๖ โดยกลุ่มคนรวยที่สุดร้อยละ ๑๐ ถือครองรายได้สูงถึงร้อยละ ๓๖.๘ ของรายได้ทั้งหมด ขณะที่กลุ่มคนจนที่สุดร้อยละ ๑๐ ถือครองรายได้เพียงร้อยละ ๑.๑ สาเหตุพื้นฐานที่สำคัญจากโครงสร้างเศรษฐกิจที่ไม่สมดุล ส่งผลให้การกระจายประโยชน์ของการพัฒนาไปยังกลุ่มคนต่างๆ ในสังคมไม่ทั่วถึง* ประชากรที่เกิดช่วงปี ๒๕๕๕-๒๕๕๖

๒.๒.๕ ความเหลื่อมล้ำระหว่างกลุ่มคนยังคงเป็นปัญหาสำคัญของสังคมไทย อันเนื่องมาจาก

(๑) ความเหลื่อมล้ำด้านสินทรัพย์ทั้งด้านการเงินและการถือครองที่ดินยังคงกระจุกตัวอยู่ในกลุ่มคนเพียงส่วนน้อย โดยเฉพาะอย่างยิ่งการถือครองที่ดินโดยกลุ่มผู้ถือครองที่ดินร้อยละ ๒๐ มีการถือครองที่ดินมากที่สุด มีสัดส่วนการถือครองที่ดินสูงกว่ากลุ่มผู้ถือครองที่ดินร้อยละ ๒๐ ที่มีการถือครองที่ดินน้อยที่สุด ๓๒๕.๗ เท่า เนื่องจากปัญหากรรมสิทธิ์ที่ดิน และการขาดประสิทธิภาพในการบริหารจัดการที่ดินว่างเปล่าของภาครัฐ

(๒) เด็กยากจนยังเข้าไม่ถึงการศึกษาขั้นพื้นฐาน ขณะที่โอกาสในการเข้าถึงการศึกษาในระดับปริญญาตรียังมีความแตกต่างกันตามฐานะของกลุ่มประชากร ระหว่างเขตเมือง-ชนบทและระหว่างภูมิภาค มีปัจจัยหลักมาจากปัญหาเรื่องค่าครองชีพและการเดินทางไปศึกษา โดยกลุ่มประชากรร้อยละ ๑๐ ที่มีฐานะความเป็นอยู่ดีที่สุด มีโอกาสเข้าถึงการศึกษาระดับปริญญาตรีมากกว่ากลุ่มประชากรร้อยละ ๑๐ ที่มีฐานะความเป็นอยู่ด้อยที่สุดประมาณ ๑๙.๑ เท่า นักศึกษาในเขตเมืองมีโอกาสสูงกว่านักศึกษาในเขตชนบทประมาณ ๒.๒ เท่า

(๓) คุณภาพการให้บริการสาธารณสุขยังคงมีความเหลื่อมล้ำกันระหว่างภูมิภาค โดยเฉพาะการกระจายทรัพยากรทางการแพทย์และสาธารณสุข อาทิ จากการสำรวจทรัพยากรสาธารณสุขในปี ๒๕๕๖ พบว่า อัตราส่วนแพทย์ต่อประชากรระหว่างกรุงเทพฯ และภาคตะวันออกเฉียงเหนือต่างกันถึง ๓.๖ เท่า

(๔) ความเหลื่อมล้ำการเข้าถึงการคุ้มครองทางสังคมของแรงงาน แรงงานอิสระ เข้าถึงการคุ้มครองมากขึ้น จากการเข้าถึงการประกันตนตามมาตรา ๕๐ ที่เพิ่มขึ้นจาก ๑.๒๙ ล้านคน ในปี ๒๕๕๕ เป็น ๒.๔๗๑ ล้านคน ในปี ๒๕๕๗ ทำให้แรงงานในระบบมีสัดส่วนเพิ่มขึ้นเป็นร้อยละ ๔๒.๔ ในปี ๒๕๕๗ อย่างไรก็ตาม แรงงานในระบบได้รับค่าจ้างเฉลี่ยสูงกว่าแรงงานนอกระบบประมาณ ๒.๑ เท่า ในปี ๒๕๕๖

(๕) ความเหลื่อมล้ำด้านกระบวนการยุติธรรม เนื่องจากประชาชนไม่เข้าใจกฎหมาย เข้าไม่ถึงกระบวนการยุติธรรม และหน่วยงานในกระบวนการยุติธรรมขาดการบูรณาการในการทำงาน นอกจากนี้ ผู้มีรายได้น้อยมักไม่ได้รับความเป็นธรรม ไม่สามารถต่อสู้คดีจากการที่ไม่สามารถรับภาระค่าใช้จ่ายในกระบวนการยุติธรรมและต้องใช้ระยะเวลายาวนาน

๒.๒.๖ คนไทยมีความมั่นคงทางสังคมมากขึ้น จากการที่คนไทยกว่าร้อยละ ๙๙.๙ ได้รับความคุ้มครองทางด้านสุขภาพ โดยอยู่ภายใต้ระบบประกันสุขภาพถ้วนหน้าร้อยละ ๗๓.๘ ระบบประกันสังคมร้อยละ ๑๖.๗ และระบบสวัสดิการรักษายาบาลข้าราชการ/รัฐวิสาหกิจร้อยละ ๗.๑ ขณะที่ กลุ่มผู้ด้อยโอกาสมีหลักประกันทางรายได้มั่นคงขึ้นและมีความครอบคลุมมากขึ้น โดยในปี ๒๕๕๘ ผู้สูงอายุได้รับการสงเคราะห์เบี้ยยังชีพเพิ่มขึ้นเป็นแบบขั้นบันไดตามช่วงอายุ ๘.๓ ล้านคน จากผู้สูงอายุทั่วประเทศ ๑๐.๔ ล้านคน ส่วนผู้พิการได้รับเบี้ยยังชีพเพิ่มขึ้นเป็น ๘๐๐ บาท ครอบคลุมผู้พิการร้อยละ ๘๙.๕ และรัฐให้เงินอุดหนุนแก่เด็กด้อยโอกาสที่อยู่ในครอบครัวยากจนให้ได้รับการเลี้ยงดูที่มีคุณภาพภายใต้โครงการอุดหนุนเพื่อการเลี้ยงดูเด็กแรกเกิดอย่างไรก็ตาม สวัสดิการด้านที่อยู่อาศัยยังไม่ครอบคลุมกลุ่มผู้มีรายได้น้อยและผู้ยากไร้ แม้ว่ารัฐจัดสวัสดิการด้านที่อยู่อาศัยภายใต้โครงการต่างๆ แต่ปัจจุบันกลุ่มผู้มีรายได้น้อยและรายได้ปานกลางยังไม่มีกรรมสิทธิ์ในที่อยู่อาศัยถึง ๔.๕๔๔,๙๒๖ ครัวเรือน อย่างไรก็ตาม รัฐเริ่มให้ความสำคัญกับการพัฒนาที่อยู่อาศัยแก่ผู้สูงอายุโดยเฉพาะผู้ที่มีรายได้น้อยและผู้ยากไร้

๒.๒.๗ วัฒนธรรมอันดีงามของไทยเริ่มเสื่อมถอยและสังคมไทยมีแนวโน้มเป็นสังคมพหุวัฒนธรรมมากขึ้น อาทิ การให้คุณค่ากับความสนุกสนาน และความสะดวกสบาย ละเลยเรื่องวินัย มีความเห็นแก่ตัว ไม่รู้จักเสียสละ ไม่เอื้อเฟื้อเผื่อแผ่ และขาดความรับผิดชอบ นอกจากนี้ยังมีแนวโน้มการเป็นสังคมพหุวัฒนธรรม โดยเฉพาะการเข้ามาของแรงงานต่างชาติที่ก่อให้เกิดการนำเอาวัฒนธรรมต้นทางผสมผสานกับวัฒนธรรมท้องถิ่น

๒.๒.๘ ความเข้มแข็งของชุมชนมีแนวโน้มที่ดีขึ้น ชุมชนสามารถแก้ปัญหาและสนองตอบความต้องการของชุมชนด้วยตนเองได้ดีขึ้น โดยมีกระบวนการจัดทำแผนชุมชนที่ครอบคลุมทุกพื้นที่ และบูรณาการเป็นแผนตำบลเพื่อเชื่อมโยงกับแผนขององค์กรปกครองส่วนท้องถิ่น แผนพัฒนาอำเภอ และแผนพัฒนาจังหวัด เพื่อให้ได้รับการสนับสนุนทั้งในด้านองค์ความรู้ และงบประมาณในกิจกรรมที่เกินความสามารถของชุมชน มีการรวมกลุ่มทำกิจกรรมทั้งด้านเศรษฐกิจ สังคม สิ่งแวดล้อมและเชื่อมโยงเป็นเครือข่ายเพิ่มขึ้นจาก ๑๔๒,๖๓๒ แห่ง ในปี ๒๕๕๕ เป็น ๑๕๒,๓๗๗ แห่ง ในปี ๒๕๕๖ ส่วนใหญ่เป็นกลุ่มธุรกิจชุมชนและอาชีพ ร้อยละ ๓๒.๕๑ ขององค์กรทั้งหมด และองค์กรการเงิน ร้อยละ ๒๖.๗๗

๒.๒.๙ ความไม่ยอมรับในความคิดเห็นที่แตกต่างกันส่งผลให้เกิดความขัดแย้งในสังคม ในช่วงระยะเวลากว่า ๑๐ ปีที่ผ่านมา ความขัดแย้งในเชิงความคิดเห็นทางการเมืองของกลุ่มต่างๆ ที่มีความรุนแรงมากขึ้น นำไปสู่ความสูญเสียต่อชีวิต ทรัพย์สิน และส่งผลกระทบต่อสภาพจิตใจของประชาชนทั้งทางตรงและทางอ้อม

๒.๓ ด้านทรัพยากรธรรมชาติและสิ่งแวดล้อม

๒.๓.๑ ทรัพยากรธรรมชาติส่วนใหญ่ถูกนำไปใช้ในการพัฒนาจำนวนมาก ก่อให้เกิดความเสื่อมโทรมอย่างต่อเนื่องและเกิดปัญหาความขัดแย้งในการใช้ประโยชน์ทรัพยากรธรรมชาติมากขึ้น

(๑) พื้นที่ป่าไม้ลดลง เนื่องจากจำนวนประชากรที่เพิ่มมากขึ้น ทำให้ความต้องการใช้ที่ดินเพื่อการผลิตทางการเกษตร การอยู่อาศัย และการพัฒนาโครงสร้างพื้นฐานเพิ่มมากขึ้นตามไปด้วย พื้นที่ป่าไม้จึงถูกบุกรุกทำลายมากขึ้น โดยพื้นที่ป่าไม้ลดลงจาก ๑๗๑.๐๒ ล้านไร่ หรือร้อยละ ๕๓.๓๓ ของพื้นที่ทั้งหมดของประเทศในปี ๒๕๐๔ เป็น ๑๐๒ ล้านไร่ หรือคิดเป็นร้อยละ ๓๑.๖ ในปี ๒๕๕๖

(๒) ทรัพยากรดินเสื่อมโทรม ทำให้ความหลากหลายทางชีวภาพถูกคุกคาม ทรัพยากรดินและที่ดินมีปัญหาความเสื่อมโทรมของดินจากการใช้ประโยชน์ที่ไม่ถูกต้องตามหลักวิชาการ ดินเกษตรกรรมเสื่อมคุณภาพ การชะล้างพังทลายของดิน นอกจากนี้ ยังมีปัญหาพื้นที่สูงชันหรือพื้นที่ภูเขา ซึ่งมีข้อจำกัดในการนำไปใช้ประโยชน์ การใช้ทรัพยากรที่ดินของประเทศยังไม่มีประสิทธิภาพและขาดการบูรณาการของหน่วยงานที่เกี่ยวข้อง การบริหารจัดการที่ดินมีปัญหาความไม่เป็นธรรมและการกระจายสิทธิการถือครองที่ดิน ความหลากหลายทางชีวภาพกำลังตกอยู่ภายใต้ภาวะถูกคุกคาม โดยมีสาเหตุมาจากการสูญเสียระบบนิเวศป่าไม้อย่างต่อเนื่องเป็นเวลานาน

(๓) ป่าชายเลนและระบบนิเวศชายฝั่งถูกทำลาย และมีการเปลี่ยนแปลงสภาพไปใช้ประโยชน์อื่นๆ จำนวนมาก เช่น การเพาะเลี้ยงชายฝั่ง โดยเฉพาะการทำนากุ้ง การขยายตัวของเมืองและอุตสาหกรรม ทำให้พื้นที่ป่าชายเลนลดลงจากปี ๒๕๐๔ ที่มีพื้นที่ป่าชายเลนกว่า ๒.๓ ล้านไร่ เหลือเพียง ๑.๕ ล้านไร่ ในปี ๒๕๕๒ คิดเป็นการลดลงร้อยละ ๓๔.๘ ทำให้รัฐเริ่มมีนโยบายปกป้องป่าชายเลนอย่างจริงจัง โดยไม่อนุญาตการต่อสัมปทานบัตรทั้งหมดตั้งแต่ปี ๒๕๓๔ และห้ามการใช้ประโยชน์อื่นๆ ใดๆก็ตาม ในระหว่างปี ๒๕๔๙-๒๕๕๔ พบว่า ป่าชายเลนมีสภาพดีขึ้น ในปี ๒๕๕๔ ผลิตประมงทะเลมีปริมาณเพียง ๑.๖๑ ล้านตัน ลดลงจากปี ๒๕๔๙ ที่มีปริมาณ ๒.๔๒ ล้านตัน ในขณะที่พื้นที่เพาะเลี้ยงสัตว์น้ำชายฝั่งของประเทศไทยยังคงขยายตัวอย่างต่อเนื่องจากปริมาณความต้องการสัตว์น้ำที่เพิ่มมากขึ้น

(๔) การผลิตพลังงานในประเทศไม่เพียงพอกับความต้องการ แต่ประสิทธิภาพการใช้พลังงานดีขึ้น ความต้องการใช้พลังงานของประเทศเพิ่มขึ้นตลอด ๓๐ ปีที่ผ่านมาแต่การผลิตพลังงานเชิงพาณิชย์เพื่อการบริโภคภายในประเทศไม่เพียงพอกับความต้องการ ทำให้ต้องนำเข้าจากต่างประเทศเพิ่มขึ้น โดยในปี ๒๕๕๕ ต้องนำเข้าเพิ่มขึ้นร้อยละ ๖ อยู่ที่ระดับ ๑.๐๘ ล้านบาร์เรลเทียบเท่าน้ำมันดิบต่อวัน คิดเป็นร้อยละ ๕๔ ของความต้องการใช้ในปี ๒๕๕๕ และคิดเป็นร้อยละ ๑๒.๕ ของ GDP โดยน้ำมันดิบมีการนำเข้าสูงที่สุดคิดเป็นร้อยละ ๗๖ ของการนำเข้าพลังงานทั้งหมด ขณะที่การใช้พลังงานเชิงพาณิชย์ขึ้นต้นในปี ๒๕๕๕ เพิ่มขึ้นร้อยละ ๖.๘ อยู่ที่ระดับ ๑.๙๘๑ พันบาร์เรลเทียบเท่าน้ำมันดิบต่อวัน ทั้งนี้ ประสิทธิภาพการใช้พลังงานของประเทศ

ไทยมีแนวโน้มดีขึ้น โดยมีอัตราการเพิ่มขึ้นของการใช้พลังงานต่ำกว่าอัตราขยายตัวของ GDP โดยในปี ๒๕๕๕ การเพิ่มขึ้นของ GDP ร้อยละ ๑ ขณะที่มีการใช้พลังงานเพิ่มขึ้นเพียงร้อยละ ๐.๖

(๕) ทรัพยากรน้ำยังมีส่วนที่ไม่สามารถจัดสรรได้ตามความต้องการ ประเทศไทยประกอบด้วย ๒๕ กลุ่มน้ำหลัก น้ำทำตามธรรมชาติมีปริมาณรวม ๒๘๕,๒๒๗ ล้านลูกบาศก์เมตร ขณะที่การพัฒนาแหล่งเก็บกักน้ำในประเทศมีความจุคิดเป็นร้อยละ ๒๘ ของปริมาณน้ำท่าธรรมชาติ มีแอ่งน้ำบาดาลทั้งหมด ๒๗ แอ่งน้ำบาดาล มีปริมาณการกักเก็บในชั้นน้ำบาดาลรวมประมาณ ๑.๑๓ ล้านล้านลูกบาศก์เมตร มีศักยภาพที่จะพัฒนาขึ้นมาใช้ได้ โดยไม่กระทบต่อปริมาณน้ำบาดาลที่มีอยู่ได้รวมปีละ ๖๘,๒๐๐ ล้านลูกบาศก์เมตร อย่างไรก็ตาม การพัฒนาน้ำบาดาลขึ้นมาใช้ มีข้อจำกัดในเรื่องของความคุ้มทุน เนื่องจากมีค่าใช้จ่ายในการสูบน้ำ และการดำเนินการสำรวจสูง ขณะที่ภาพรวมความต้องการใช้น้ำในประเทศ ในปี ๒๕๕๗ มีจำนวนประมาณ ๑๕๑,๗๕๐ ล้านลูกบาศก์เมตร โดยที่ศักยภาพของการเข้าถึงแหล่งน้ำของภาคส่วนต่างๆ มีจำนวน ๑๐๒,๑๔๐ ล้านลูกบาศก์เมตร และยังไม่สามารถจัดสรรน้ำตามความต้องการได้อีกประมาณ ๔๙,๖๑๐ ล้านลูกบาศก์เมตร

๒.๓.๒ ปัญหาสิ่งแวดล้อมเพิ่มสูงขึ้นตามการขยายตัวของเศรษฐกิจและชุมชนเมือง

(๑) ปัญหาขยะมูลฝอยยังไม่ได้มีการแก้ไขอย่างมีประสิทธิภาพ เนื่องจากความก้าวหน้าทางเทคโนโลยีที่มีการปรับเปลี่ยนอย่างรวดเร็ว ส่งผลให้ในอนาคตอาจต้องประสบปัญหาการกำจัดซากของเสียเหล่านี้ หากภาครัฐไม่มีมาตรการหรือมีกฎหมายควบคุมการรีไซเคิลขยะอย่างครบวงจร ขณะที่การจัดการของเสียอันตรายจากภาคอุตสาหกรรมสามารถจัดการได้ประมาณร้อยละ ๗๐ โดยภาคอุตสาหกรรมมีการนำของเสียอันตรายกลับมาใช้ประโยชน์ใหม่มากขึ้น แต่ยังคงพบการลักลอบทิ้งกากอุตสาหกรรมในหลายพื้นที่อย่างต่อเนื่อง เนื่องจากต้นทุนในการกำจัดสูง

(๒) มลพิษทางอากาศยังเกินมาตรฐานหลายแห่ง แต่มีแนวโน้มดีขึ้น ในปี ๒๕๕๗ พบสารมลพิษทางอากาศเกินค่ามาตรฐานในหลายพื้นที่ของประเทศ และที่เป็นปัญหาสำคัญได้แก่ฝุ่นละออง ก๊าซโอโซน และสารอินทรีย์ระเหยง่าย (VOCs) โดยมีพื้นที่วิกฤติในเขตพื้นที่มาบตาพุด จังหวัดระยอง ที่ยังคงประสบปัญหาสารอินทรีย์ระเหยง่าย ในขณะที่พื้นที่อื่น เช่น กรุงเทพฯ ปทุมธานี เชียงใหม่ ขอนแก่น พบสารเบนซินเกินค่ามาตรฐาน แต่ส่วนใหญ่มีปริมาณลดลงจากปีที่ผ่านมา ซึ่งได้รับผลดีจากการปรับปรุงมาตรฐานน้ำมันเชื้อเพลิงเมื่อต้นปี ๒๕๕๗ ทั้งนี้ ในพื้นที่กรุงเทพมหานคร การที่ปัญหาฝุ่นละอองและเบนซินมีปริมาณลดลง ส่วนหนึ่งเป็นผลการปรับปรุงมาตรฐานน้ำมันเชื้อเพลิงจาก EURO ๓ เป็น EURO ๔ ตั้งแต่ปี ๒๕๕๕ และการปรับปรุงระบบขนส่งสาธารณะและทางจักรยาน การเข้มงวดกับการตรวจจับรถควันดำ อย่างไรก็ตาม ปัญหามลพิษทางอากาศในพื้นที่มาจากสาเหตุหลักคือปริมาณรถยนต์จำนวนมากสำหรับมลพิษจากหมอกควัน ในพื้นที่ภาคเหนือตอนบนพบว่าสถานการณ์ดีขึ้นเป็นลำดับ โดยความร่วมมือและการทำงานระหว่างภาครัฐ องค์กรปกครองส่วนท้องถิ่น (อปท.) และประชาชนดีขึ้น

(๓) คุณภาพน้ำที่อยู่ในเกณฑ์ดีมีแนวโน้มลดลง สถานการณ์คุณภาพน้ำในช่วง ๑๐ ปีที่ผ่านมา (พ.ศ. ๒๕๔๘-๒๕๕๗) มีแนวโน้มเสื่อมโทรมลง โดยแหล่งน้ำที่อยู่ในเกณฑ์ดีมีแนวโน้มลดลงส่วนแหล่งน้ำที่อยู่ในเกณฑ์พอใช้และเสื่อมโทรมมีแนวโน้มเพิ่มขึ้น สาเหตุสำคัญมาจากการชะหน้าดินที่มีปยุตค้ำจากการเกษตรและการปศุสัตว์ และการระบายน้ำเสียจากชุมชน ระบบบำบัดน้ำเสียรวมของชุมชน มีจำนวนไม่

เพียงพอต่อการบำบัดน้ำเสียที่เพิ่มขึ้นตามการขยายตัวและการเจริญเติบโตของชุมชน โดยปัจจุบัน มีปริมาณน้ำเสียจากชุมชน ๑๐.๓ ล้านลูกบาศก์เมตรต่อวัน ขณะที่ระบบบำบัดน้ำเสียรองรับน้ำเสียที่เกิดขึ้นได้เพียงร้อยละ ๓๑

(๔) ประเทศไทยปล่อยก๊าซเรือนกระจกเพิ่มขึ้น แต่อัตราการเติบโตลดลง ประเทศไทยมีการปล่อยก๊าซเรือนกระจก ในปี ๒๕๓๓ ปริมาณ ๒๒๙.๐๘ ล้านตันคาร์บอนไดออกไซด์เทียบเท่า และเพิ่มเป็น ๒๖๕.๙ ล้านตันคาร์บอนไดออกไซด์เทียบเท่า ในปี ๒๕๔๗ โดยปริมาณการปล่อยก๊าซเรือนกระจกมีแนวโน้มเพิ่มขึ้นร้อยละ ๓.๓ ต่อปี อย่างไรก็ตาม อัตราการเติบโตลดลงในช่วง ๕ ปีที่ผ่านมา ทั้งนี้เนื่องมาจากมาตรการการลดก๊าซเรือนกระจกต่างๆ ที่มีการดำเนินงานเพิ่มมากขึ้นในประเทศ ประกอบกับการกักเก็บก๊าซเรือนกระจกในภาคป่าไม้และการใช้ประโยชน์ที่ดินมีแนวโน้มเพิ่มมากขึ้นร้อยละ ๑.๑ จึงส่งผลให้ภาคดังกล่าวเป็นภาคที่มีความสำคัญมากในการเพิ่มการดูดกลับและช่วยลดปริมาณการปล่อยก๊าซเรือนกระจกโดยรวมของประเทศ

๒.๓.๓ ภัยพิบัติทางธรรมชาติโดยเฉพาะอย่างยิ่งอุทกภัยเกิดขึ้นบ่อยครั้งและมีความรุนแรงมากขึ้น ส่งผลกระทบต่อภาคการผลิตและวิถีการดำรงชีวิตของคนไทย ทั้งอุทกภัย ภัยแล้ง วาตภัย และดินถล่มสร้างความเสียหายนับเป็นมูลค่ากว่าหมื่นล้านบาท อันเป็นผลกระทบจากการเปลี่ยนแปลงสภาพภูมิอากาศ ภัยพิบัติทางธรรมชาติโดยเฉพาะอย่างยิ่งอุทกภัยมีแนวโน้มและความถี่มากขึ้น ซึ่งจะส่งผลกระทบต่อภาคการผลิตและวิถีการดำรงชีวิตของคนไทยเป็นประจำทุกปีในมิติของจำนวนประชากรเสี่ยงภัยจะพบว่าภัยแล้งเป็นภัยธรรมชาติที่ส่งผลกระทบต่อประชากรเป็นจำนวนมากกว่าภัยประเภทอื่นๆ ในขณะที่น้ำท่วมเป็นภัยธรรมชาติที่ส่งผลให้ประเทศไทยถูกจัดอยู่ในลำดับประเทศที่มีความเสี่ยงต่างๆ ของโลก

๒.๔ ด้านการบริหารจัดการและการปรับปรุงประสิทธิภาพกลไกการพัฒนา

๒.๔.๑ ด้านธรรมาภิบาล

(๑) ประเทศไทยจะต้องให้ความสำคัญกับเรื่องธรรมาภิบาลอย่างเร่งด่วนจากการประเมินผ่านดัชนีความอยู่เย็นเป็นสุขร่วมกันในสังคมไทย ซึ่งว่า สังคมไทยในภาพรวมมีความอยู่เย็นเป็นสุขร่วมกันอยู่ในระดับปานกลางในปี ๒๕๕๖ แต่องค์ประกอบด้านสังคมประชาธิปไตยที่มีธรรมาภิบาลอยู่ในระดับที่ต้องเร่งแก้ไข สถานการณ์ดังกล่าว ถือเป็นความจำเป็นของประเทศไทยที่จะต้องให้ความสำคัญกับเรื่องธรรมาภิบาลอย่างเร่งด่วน เนื่องจากสถานการณ์วิกฤตคุณธรรม จริยธรรมและธรรมาภิบาลของสังคมไทยหลักธรรมาภิบาล ตามระเบียบสำนักนายกรัฐมนตรีว่าด้วยการสร้างระบบบริหารกิจการบ้านเมืองและสังคมที่ดี พ.ศ. ๒๕๕๒ มีอย่างน้อย ๖ ประการคือ (๑) หลักนิติธรรม (๒) หลักคุณธรรม (๓) หลักความโปร่งใส (๔) หลักความมีส่วนร่วม (๕) หลักความรับผิดชอบ (๖) หลักความคุ้มค่า

(๒) ภาคเอกชนมีการประเมินหลักบรรษัทภิบาล ตั้งแต่ปี ๒๕๔๔ โดยสมาคมส่งเสริมสถาบันกรรมการบริษัทไทย (Thai Institute of Directors : IOD) ได้สำรวจการกำกับดูแลกิจการของบริษัทจดทะเบียนในตลาดหลักทรัพย์แห่งประเทศไทยอย่างต่อเนื่อง พบว่า บริษัทจดทะเบียนที่มีธรรมาภิบาลมีคะแนนเฉลี่ยอยู่ที่ ๗๒% ในปี ๒๕๕๗ ถือว่าอยู่ในระดับดีเมื่อเทียบกับปี ๒๕๔๕ ที่มีคะแนนเฉลี่ยอยู่ที่ ๕๒% และมีคะแนนเฉลี่ยลดลงเมื่อเทียบกับปี ๒๕๕๔ ที่มีคะแนนเฉลี่ยอยู่ที่ ๗๗% แสดงให้เห็นว่า บริษัทจดทะเบียนไทย ให้ความสำคัญในการพัฒนาการกำกับดูแลกิจการที่ดีเพื่อโอกาสในการเติบโตอย่างยั่งยืนและสร้างความเชื่อมั่นแก่ผู้ลงทุนทั้งในประเทศและต่างประเทศสู่การยอมรับในระดับสากล

๒.๔.๒ ด้านการบริหารจัดการภาครัฐและการกระจายอำนาจ

(๑) การบริหารจัดการภาครัฐมีการปรับปรุงตามยุคสมัย พระราชบัญญัติระเบียบบริหารราชการแผ่นดิน พ.ศ. ๒๕๓๔ ได้จัดระเบียบการบริหารราชการแผ่นดินแบ่งออกเป็น ๓ ส่วนได้แก่ บริหารราชการส่วนกลาง บริหารราชการส่วนภูมิภาค และบริหารราชการส่วนท้องถิ่นที่ใช้หลักการกระจายอำนาจที่ส่วนกลางได้มอบอำนาจระดับหนึ่งให้ประชาชนในท้องถิ่นไปดำเนินการปกครองตนเองอย่างอิสระโดยที่ไม่ขัดต่อกฎหมายของประเทศ ทั้งสามส่วนนี้อยู่ในการควบคุมและบริหารงานของคณะรัฐมนตรี ซึ่งมีหน้าที่รับผิดชอบบริหารราชการแผ่นดิน รวมไปถึงการกำหนดนโยบายเพื่อให้ข้าราชการนำไปปฏิบัติ ทั้งนี้การปฏิรูประบบราชการที่เกิดการเปลี่ยนแปลงอย่างชัดเจนในโครงสร้างของหน่วยราชการเกิดขึ้นจากพระราชบัญญัติปรับปรุงกระทรวง ทบวง กรม พ.ศ. ๒๕๔๕ มีการกำหนดส่วนราชการไว้เป็น ๒๐ กระทรวง และส่วนราชการไม่สังกัดสำนักนายกรัฐมนตรี กระทรวง หรือทบวง

(๒) การกระจายอำนาจเกิดผลสำเร็จหลายด้านแต่ยังมีปัญหาที่ต้องแก้ไขการกระจายอำนาจให้แก่ อปท. ในระยะที่ผ่านมาได้ดำเนินการตามแนวทางของรัฐธรรมนูญแห่งราชอาณาจักรไทย พ.ศ. ๒๕๔๐ และ ๒๕๕๐ และตามแผนการกระจายอำนาจให้แก่องค์กรปกครองส่วนท้องถิ่น และแผนปฏิบัติการกำหนดขั้นตอนการกระจายอำนาจให้แก่องค์กรปกครองส่วนท้องถิ่นฉบับที่ ๑ และฉบับที่ ๒ นอกจากนี้ มีการใช้งบประมาณเป็นตัวกระตุ้นให้เกิดการถ่ายโอนภารกิจ หน้าที่และเพิ่มรายได้ในการดำเนินงานของ อปท. โดยในปีงบประมาณ พ.ศ. ๒๕๔๓ สัดส่วนของรายได้ของท้องถิ่นต่อรายได้รัฐบาลคิดเป็นร้อยละ ๑๓.๓๑ เพิ่มขึ้นเป็นร้อยละ ๒๕.๑๗ ในปีงบประมาณ ๒๕๕๐ และร้อยละ ๒๘.๒๑ ในปีงบประมาณ พ.ศ. ๒๕๕๔ มีการถ่ายโอนภารกิจไปแล้วตามแผนปฏิบัติการกำหนดขั้นตอนการกระจายอำนาจให้แก่ อปท. ฉบับที่ ๑ จำนวน ๑๘๕ ภารกิจจากภารกิจที่จะต้องถ่ายโอน ๒๔๕ ภารกิจและถ่ายโอนภารกิจตามแผนปฏิบัติการฯ ฉบับที่ ๒ จำนวน ๗๕ งาน/กิจกรรม จาก ๑๑๔ งาน/กิจกรรม และถ่ายโอนบุคลากรจากส่วนกลางให้องค์กรปกครองส่วนท้องถิ่น จำนวน ๘,๘๕๐ คน แบ่งเป็นข้าราชการ ๑,๓๗๘ คน บุคลากรทางการศึกษา ๕,๒๔๕ คน ข้าราชการกระทรวงสาธารณสุขซึ่งประจำอยู่ที่สถานีอนามัย จำนวน ๗๙ คน และลูกจ้างประจำ ๓,๐๘๘ คน

๒.๔.๓ ด้านการทุจริตคอร์รัปชัน

ไทยกำลังประสบปัญหาการทุจริตเชิงนโยบายและผลประโยชน์ทับซ้อนเป็นอย่างมาก ในปัจจุบันที่ประเทศไทยมีความเสียหายจากการทุจริตคอร์รัปชันขนาดใหญ่ที่สูงเป็นแสนล้านบาท อันเนื่องจากการทุจริตเชิงนโยบายและผลประโยชน์ทับซ้อนซึ่งเป็นรูปแบบใหม่ที่เกิดมากขึ้นในช่วงที่รัฐเข้ามามีบทบาทในการพัฒนาเศรษฐกิจและการหาประโยชน์จากธุรกิจในโลกสมัยใหม่ มีความซับซ้อนเพิ่มขึ้นและในปัจจุบันประเทศไทยประสบปัญหาการทุจริตเชิงนโยบายและผลประโยชน์ทับซ้อนเป็นอย่างมาก โดยเมื่อเทียบกับประเทศในกลุ่มอาเซียน พบว่า ประเทศไทยมีคะแนนเท่ากับประเทศฟิลิปปินส์ ส่วนประเทศสิงคโปร์สูงถึง ๘๔ คะแนน และมาเลเซียได้ ๕๒ คะแนน (คะแนนมากหมายถึงมีคอร์รัปชันน้อย)

บริบทการเปลี่ยนแปลงและภาพอนาคตประเทศไทย

๓.๑ บริบทภายใน

๓.๑.๑ ภาพเศรษฐกิจไทยในกรณีฐาน

ภายใต้สมมติฐาน (๑) แนวโน้มการขยายตัวของเศรษฐกิจโลกเฉลี่ยร้อยละ ๓.๘ ในช่วงแผนพัฒนาฯ ฉบับที่ ๑๒ และร้อยละ ๔.๒ ในช่วงแผนพัฒนาฯ ฉบับที่ ๑๓ (๒) การลงทุนภาครัฐขยายตัวเฉลี่ยร้อยละ ๔ (๓) ราคาน้ำมันเฉลี่ย ๗๐-๙๐ ดอลลาร์ สรอ. ต่อบาร์เรลในช่วงแผนพัฒนาฯ ฉบับที่ ๑๒ และเฉลี่ย ๘๐-๑๐๐ ดอลลาร์ สรอ. ต่อบาร์เรลในช่วงแผนพัฒนาฯ ฉบับที่ ๑๓ (๔) ผลผลิตภาพการผลิตรวมขยายตัวร้อยละ ๒.๑ โดยผลิตภาพการผลิตภาคเกษตรหดตัวต่อเนื่องเฉลี่ยร้อยละ ๐.๘ ภาคอุตสาหกรรมขยายตัวเฉลี่ยร้อยละ ๒.๐ และภาคบริการขยายตัวเฉลี่ยร้อยละ ๓.๐ (๕) การลงทุนภาคเอกชนขยายตัวเฉลี่ยร้อยละ ๕ และ (๖) กำลังแรงงานลดลงเฉลี่ยร้อยละ ๐.๒ และร้อยละ ๐.๗ ในช่วงแผนพัฒนาฯ ฉบับที่ ๑๒ และ ๑๓ ตามลำดับภายใต้สมมติฐานเหล่านี้ เศรษฐกิจไทยในช่วง ๑๐ ปีข้างหน้ามีแนวโน้มที่จะขยายตัวเฉลี่ยร้อยละ ๓.๓-๔.๓ โดยมีค่ากลางของการประมาณการร้อยละ ๓.๘ ซึ่งทำให้เศรษฐกิจไทยจะสามารถยกระดับฐานะขึ้นเป็นประเทศ รายได้สูง ในช่วงปี ๒๕๗๑ (ในกรณีเศรษฐกิจขยายตัวเฉลี่ยร้อยละ ๔.๓ - ๒๕๗๔) (ในกรณีเศรษฐกิจขยายตัวเฉลี่ยร้อยละ ๓.๓) การขยายตัวในกรณีฐานดังกล่าวทำให้เศรษฐกิจไทยมีความเสี่ยงที่จะตกอยู่ภายใต้กับดักประเทศรายได้ปานกลางอย่างถาวรมากขึ้น เมื่อคำนึงถึงเงื่อนไขในระยะยาว โดยเฉพาะ (๑) การลดลงของกำลังแรงงานที่จะหดตัวเร่งขึ้นเป็นเฉลี่ยร้อยละ ๑.๐ ในช่วงแผนพัฒนาฯ ฉบับที่ ๑๔ ซึ่งจะเป็ปัจจัยถ่วงต่อการขยายตัวทางเศรษฐกิจมากขึ้น (๒) ชีตความสามารถด้านการคิดค้นเทคโนโลยีและนวัตกรรมซึ่งเป็นสิ่งจำเป็นในการยกระดับฐานะประเทศเข้าสู่การเป็นประเทศรายได้สูงจะลดลงตามการเพิ่มขึ้นของสัดส่วนของประชากรผู้สูงอายุ (๓) จำนวนประชากรรวมจะเริ่มลดลงในปี ๒๕๗๐ ซึ่งส่งผลให้อุปสงค์และการผลิตเพื่อตอบสนองความต้องการในประเทศขยายตัวช้าลง (๔) การเพิ่มขึ้นของขีดความสามารถในการแข่งขันของประเทศต่างๆ ที่การปรับตัวเข้าสู่สังคมผู้สูงอายุช้ากว่าไทย (๕) ภาระการใช้จ่ายเพื่อดูแลผู้สูงอายุเพิ่มขึ้นทำให้การจัดสรรงบประมาณเพื่อการพัฒนาประเทศเพื่อยกระดับฐานะการพัฒนาประเทศมีข้อจำกัดมากขึ้น (๖) เกณฑ์รายได้ขั้นต่ำสำหรับการเป็นประเทศรายได้ขั้นสูงปรับตัวเพิ่มขึ้นเฉลี่ยประมาณ ๑๐๐-๒๐๐ ดอลลาร์ สรอ. ต่อคนต่อปีตามการเพิ่มขึ้นของรายได้และมาตรฐานการครองชีพของประเทศสำคัญ เงื่อนไขดังกล่าวทำให้ประเทศไทยมีความสุ่มเสี่ยงที่จะไม่สามารถหารายได้ที่เพียงพอในการที่จะทำให้คนไทยได้รับการพัฒนาอย่างเต็มศักยภาพ มีความภาคภูมิใจ มีเกียรติและศักดิ์ศรีในประชาคมภูมิภาคและในเวทีโลก

๓.๑.๒ การเข้าสู่สังคมผู้สูงอายุ

การเข้าสู่สังคมผู้สูงอายุของประเทศไทยส่งผลให้อัตราการพึ่งพิงของประชากรวัยแรงงานต้องแบกรับการดูแลผู้สูงอายุเพิ่มสูงขึ้น โดยในปี ๒๕๕๓ มีประชากรวัยแรงงาน ๕ คนที่มีศักยภาพแบกรับผู้สูงอายุ ๑ คน และคาดการณ์ว่าในปี ๒๕๘๓ จะเหลือประชากรวัยแรงงานเพียง ๑.๗ คนแบกรับผู้สูงอายุ ๑ คน การขาดแคลนกำลังแรงงานทำให้ต้องนำเข้าแรงงานไร้ทักษะจากประเทศเพื่อนบ้าน ซึ่งส่งผลกระทบต่อตลาดแรงงานไทยในด้านการยกระดับรายได้และทักษะฝีมือแรงงานจะช้าลง ผลผลิตภาพแรงงานไทยอาจเพิ่มขึ้นช้า ปัญหาการค้ำมนุษย์ และการขาดการคุ้มครองทางสังคมขั้นพื้นฐานที่จำเป็น ซึ่งจะเป็นปัญหาต่อเนื่องที่ส่งผลต่อ

คุณภาพชีวิตของคนไทย อาทิ อาชญากรรม โจรระบาด และภาระทางกึ่งคลังของระบบบริการทางสังคม อย่างไรก็ตาม นับเป็นโอกาสในการพัฒนาสินค้าและบริการ ธุรกิจบริการที่เหมาะสมกับกลุ่มผู้สูงอายุที่เพิ่มขึ้นเป็นตัวเลขเบื้องต้น สศช. จะคำนวณใหม่อีกครั้งเมื่อการปรับปรุงฐานข้อมูลในแบบจำลองเสร็จสมบูรณ์เกณฑ์ขั้นต่ำในปี ๒๕๔๖ ซึ่งอยู่ที่ ๑๒,๗๔๕ ดอลลาร์ สรอ. ต่อคนต่อปี

๓.๑.๓ ความเหลื่อมล้ำ

ความเหลื่อมล้ำเป็นปัญหาสำคัญในสังคมไทยทั้งความเหลื่อมล้ำด้านรายได้ โอกาสการเข้าถึงบริการภาครัฐและการเข้าถึงทรัพยากรธรรมชาติ นำไปสู่ความขัดแย้งในสังคม และเป็นอุปสรรคต่อการพัฒนาประเทศที่ลดทอนความเข้มแข็งทางเศรษฐกิจและความมั่นคงทางสังคม จากการกระจายรายได้และผลประโยชน์ของการพัฒนาไปยังกลุ่มคนต่างๆ ในสังคม บางพื้นที่และบางสาขาการผลิตไม่ทั่วถึงเป็นธรรมชาติ ผลประโยชน์ส่วนใหญ่ตกอยู่ในกลุ่มที่มีโอกาสและรายได้สูง ทำให้สัดส่วนรายได้ระหว่างกลุ่มคนรวยร้อยละ ๑๐ ของประชากรกับกลุ่มคนจนร้อยละ ๑๐ ของประชากร มีความแตกต่างกันถึง ๓๔.๙ เท่า ในปี ๒๕๕๖ นอกจากนี้ความเหลื่อมล้ำยังส่งผลให้เกิดปัญหาต่างๆ อาทิ ปัญหาการทุจริตคอร์รัปชัน คนยากจนขาดโอกาสการเข้าถึงบริการการศึกษาและสาธารณสุขที่มีคุณภาพอย่างเท่าเทียม การแย่งชิงทรัพยากร การรับรู้ข้อมูลข่าวสาร ปัญหาอาชญากรรมและยาเสพติด

๓.๑.๔ ความเป็นเมือง

การเปลี่ยนแปลงพื้นที่ชนบทไปสู่ความเป็นเมืองมีแนวโน้มเพิ่มขึ้นเพื่อลดความแออัดของเมืองหลวงและเมืองหลัก อันเป็นการกระจายความเจริญสู่พื้นที่อื่นๆ จึงจำเป็นที่จะต้องมีการลงทุนโครงสร้างพื้นฐาน การจัดบริการสาธารณะเพื่อรองรับการเติบโตของเมือง การใช้ประโยชน์ของทรัพยากรท้องถิ่นทั้งปัจจัยการผลิตและแรงงานไปสู่ภาคการค้า บริการ และอุตสาหกรรม ตลอดจนการแสวงหาเทคโนโลยีใหม่ๆ ที่จะช่วยลดผลกระทบต่อสิ่งแวดล้อม ซึ่งจะส่งผลต่อการลดลงและความเสื่อมโทรมของทรัพยากรท้องถิ่น การลดลงของแรงงานในภาคเกษตร รวมทั้งปัญหาการบริหารจัดการขยะทั้งขยะชุมชนและอุตสาหกรรม ทั้งนี้ การเพิ่มขึ้นของประชากรและแรงงานในพื้นที่อาจส่งผลต่อการเปลี่ยนแปลงของวิถีชีวิตและวัฒนธรรมท้องถิ่น อย่างไรก็ตาม การผลิตและกิจกรรมทางเศรษฐกิจที่มีขนาดใหญ่ขึ้นเพื่อตอบสนองความต้องการคนในเมืองที่มากขึ้น จะส่งผลให้เกิดการประหยัดจากขนาด การขนส่งมีต้นทุนต่ำลง และการลงทุนในระบบสาธารณูปโภคจะมีความคุ้มค่ามากขึ้น นอกจากนี้ ความต้องการแรงงานที่มากขึ้นจะมีส่วนเอื้อหรือทำให้จำเป็นต้องมีการจัดตั้งสถาบันการศึกษาในพื้นที่เพื่อตอบสนองความต้องการของสถานประกอบการที่มีจำนวนมาก

๓.๑.๕ การบริหารจัดการภาครัฐ

(๑) ร่างรัฐธรรมนูญแห่งราชอาณาจักรไทย พ.ศ. ๒๕๕๘ วางกรอบด้านการบริหารจัดการภาครัฐ เอื้อต่อการพัฒนาธรรมาภิบาลภาครัฐ ร่างรัฐธรรมนูญแห่งราชอาณาจักรไทย พ.ศ. ๒๕๕๘ มีมาตราสำคัญๆ ที่จะช่วยสนับสนุนให้การบริหารจัดการและการปรับปรุงประสิทธิภาพกลไกการพัฒนา อาทิ มาตรา ๖๙ หน่วยงานของรัฐ องค์กรเอกชน หรือองค์กรใดที่ดำเนินกิจกรรมโดยใช้เงินแผ่นดิน มีหน้าที่ต้องเปิดเผยข้อมูลเกี่ยวกับการดำเนินการดังกล่าวต่อสาธารณะ เพื่อให้พลเมืองได้ติดตามและตรวจสอบมาตรา ๘๒ รัฐต้องดำเนินการตามแผนนโยบายพื้นฐานแห่งรัฐ และต้องจัดระบบงานราชการและงานของรัฐอย่างอื่น ให้เป็นไปตาม

หลักธรรมาภิบาล พัฒนาและสร้างโอกาสเพื่อลดความเหลื่อมล้ำและสร้างความเป็นธรรมอย่างยั่งยืน กระจายอำนาจและจัดการกิจ อำนาจหน้าที่ และขอบเขตความรับผิดชอบที่ชัดเจนระหว่างราชการส่วนกลาง ส่วนภูมิภาค และส่วนท้องถิ่น รวมทั้งมีกลไกป้องกันและขจัดการทุจริตและประพฤติมิชอบที่มีประสิทธิภาพทั้งในภาครัฐและภาคเอกชน ฯลฯ มาตรา ๘๘ รัฐต้องดำเนินนโยบายการเงิน การคลัง และงบประมาณภาครัฐ โดยยึดหลักการ รักษาวินัยและความยั่งยืนทางการคลัง และการใช้จ่ายเงินแผ่นดิน อย่างคุ้มค่า จัดให้มีระบบการเงินการคลังเพื่อสังคม มีระบบภาษีอากรที่มีความเป็นธรรม มีประสิทธิภาพ เกิดประโยชน์สูงสุดต่อประชาชน และสอดคล้องกับการเปลี่ยนแปลงทางเศรษฐกิจและสังคม

(๒) ภาคประชาสังคมให้ความสำคัญกับการบริหารจัดการของภาครัฐสถาบันทางสังคม อาทิ มูลนิธิ สถาบันการศึกษา หน่วยงานวิจัยต่างๆ นำเสนอผลการติดตาม วิเคราะห์ สังเคราะห์ เรื่องที่เกี่ยวกับการบริหารจัดการประเทศและการปรับปรุงประสิทธิภาพกลไกการพัฒนาทั้งประเด็นธรรมาภิบาล การทุจริตคอร์รัปชันทั้งการคอร์รัปชันขนาดใหญ่และคอร์รัปชันภาคครัวเรือน การบริหารจัดการภาครัฐและการกระจายอำนาจ เพื่อรายงานข้อค้นพบและข้อเสนอแนะสู่สาธารณะ เป็นแรงกดดันให้ผู้มีอำนาจภาครัฐหันมาพิจารณา ทบทวน แนวนโยบาย มาตรการ และกลไกการทำงานต่างๆ ให้เหมาะสมมากขึ้น

๓.๒ บริบทภายนอก

๓.๒.๑ การเข้าสู่สังคมผู้สูงอายุของโลก

องค์การสหประชาชาติประเมินสถานการณ์ว่าในช่วงปี ๒๕๔๔-๒๖๔๓ (ค.ศ. ๒๐๐๑-๒๑๐๐) จะเป็นศตวรรษแห่งผู้สูงอายุ หมายถึงการมีประชากรอายุ ๖๐ ปีขึ้นไปมากกว่าร้อยละ ๑๐ ของประชากรรวมทั่วโลก โดยประเทศที่พัฒนาแล้วจะใช้ระยะเวลาที่ค่อนข้างยาวนานในการเข้าสู่สังคมผู้สูงอายุ ขณะที่กลุ่มประเทศกำลังพัฒนาจะมีระยะเวลาเปลี่ยนแปลงโครงสร้างประชากรดังกล่าวค่อนข้างสั้นกว่า สะท้อนถึงระยะเวลาในการเตรียมความพร้อมเพื่อรองรับสังคมผู้สูงอายุที่สั้นกว่าประเทศพัฒนาแล้วค่อนข้างมาก โดยการเป็นสังคมผู้สูงอายุจะส่งผลให้มีการขาดแคลนแรงงานในประเทศ และมีการเคลื่อนย้ายแรงงานต่างด้าวมากขึ้น

๓.๒.๒ การปรับเปลี่ยนด้านเทคโนโลยีและนวัตกรรมที่รวดเร็ว

การปรับเปลี่ยนที่รวดเร็วด้านเทคโนโลยีและนวัตกรรมส่งผลให้เกิดการเปลี่ยนแปลงในรูปแบบการผลิตและการค้าที่มีการใช้เทคโนโลยีมาช่วยในการเพิ่มประสิทธิภาพการผลิต การพาณิชย์อิเล็กทรอนิกส์กลายเป็นรูปแบบการค้าที่มีบทบาทมากขึ้น มีการยกระดับกระบวนการผลิตแบบอัตโนมัติไปสู่การใช้เทคโนโลยีที่ผสมผสานระหว่าง Information Technology กับ Operational Technology หรือที่เรียกว่า Internet of Things (เทคโนโลยีอินเทอร์เน็ตที่เชื่อมต่ออุปกรณ์และ เครื่องมือต่างๆ เช่น โทรศัพท์มือถือรถยนต์ ตู้เย็น โทรทัศน์ และอื่นๆ เข้าไว้ด้วยกัน) เพื่อผลิตสินค้าตามความต้องการของผู้บริโภคมากยิ่งขึ้น โดยหากภาคการผลิตที่ปรับตัวตามการเปลี่ยนแปลงของเทคโนโลยีไม่ทัน ขาดการลงทุนด้านการวิจัยและพัฒนา และนวัตกรรม จะทำให้ความสามารถในการแข่งขันลดลง

๓.๒.๓ ความเชื่อมโยงกับเศรษฐกิจในระดับภูมิภาคและระดับโลกที่สูงขึ้น

(๑) แนวโน้มการพัฒนาเศรษฐกิจของประเทศเพื่อนบ้านมีการพัฒนาระบบเศรษฐกิจ และเขตเศรษฐกิจพิเศษภายในประเทศ ซึ่งจะมีผลต่อทิศทางการวางแผนพัฒนาด้านโครงสร้างพื้นฐานของประเทศ

ไทย ตลอดจนการปรับเปลี่ยนกฎ ระเบียบ กติกา ด้านการค้าการลงทุนที่มุ่งเน้นให้ความสำคัญกับเรื่องความ โปร่งใสและสิ่งแวดล้อมมากขึ้น

(๒) การเปิดเสรีภายใต้ข้อตกลงประชาคมเศรษฐกิจอาเซียนในปี ๒๕๕๘ จะนำมาซึ่ง โอกาสที่สำคัญๆ หลายประการต่อการยกระดับศักยภาพการขยายตัวของเศรษฐกิจไทย ได้แก่ ๑) การลดข้อจำกัด ในด้านอุปสงค์ในประเทศ ๒) โอกาสในการใช้ปัจจัยการผลิตและแรงงานสำหรับการพัฒนาภาคเกษตรและ อุตสาหกรรมที่ใช้แรงงานและวัตถุดิบเข้มข้นในการเพิ่มขีดความสามารถในการแข่งขันและพัฒนาตนเองไปสู่ระดับ การผลิตที่สูงขึ้นทั้งการผลิตในประเทศและการใช้ฐานการผลิตในประเทศเพื่อนบ้านและ ๓) โอกาสในการใช้ความ ได้เปรียบด้านสถานที่ตั้งและด้านโครงสร้างพื้นฐานและโลจิสติกส์ในการขับเคลื่อนเศรษฐกิจให้เป็นศูนย์กลาง ทางด้านการบริการและการผลิตภาคอุตสาหกรรมอนาคตในอนุภูมิภาคและในภูมิภาคในระยะต่อไป

(๓) การเปิดเสรีทางการค้ากับประเทศที่พัฒนาแล้ว จะมีการนำประเด็นด้าน มาตรฐานของการค้าและบริการมาเป็นข้อกีดกันทางการค้าซึ่งผู้ประกอบการภายในประเทศโดยเฉพาะวิสาหกิจ ขนาดกลางและขนาดย่อมต้องปรับตัวเพื่อพัฒนาผลิตภาพการผลิตและรูปแบบธุรกิจ พัฒนามาตรฐานของ อุตสาหกรรม ตลอดจนพัฒนาสินค้าที่เป็นมิตรต่อสิ่งแวดล้อมและมีความรับผิดชอบต่อสังคม/ชุมชนมากขึ้นโดยแรง เหนือจากกระแสการเปิดเสรีทางการค้าจะก่อให้เกิดการเคลื่อนย้ายเงินทุน แนวโน้มราคาสินค้าเกษตรและสินค้า ชั้นปฐม แรงกดดันจากการเพิ่มขึ้นของขีดความสามารถในการแข่งขันของประเทศต่างๆ ในอนุภูมิภาคโดยเฉพาะ ในการผลิตสินค้าเกษตร สินค้ากึ่งทุนและเทคโนโลยีเข้มข้น

(๔) ตลาดเงิน ตลาดทุน และเศรษฐกิจโลกยังมีความเสี่ยงที่จะผันผวนตลอดช่วง แผนฯ ๑๒ เนื่องจาก ๑) ผลกระทบจากการปรับทิศทางนโยบายการเงินในสหรัฐอเมริกาในช่วงต้นแผนพัฒนาฯ และแนวโน้มการปรับทิศทางนโยบายการเงินในยุโรปในช่วงกลางถึงปลายแผนพัฒนาฯ และ ๒) ปัญหาการสั่งสม หนี้สาธารณะในประเทศสำคัญๆ ในช่วงหลังวิกฤติเศรษฐกิจโลกที่มีความเสี่ยงจะพัฒนาไปสู่วิกฤติและสร้าง ผลกระทบต่อเสถียรภาพของระบบเศรษฐกิจและการเงินโลกหากมาตรการปฏิรูปในประเทศสำคัญๆ ของโลกไม่ ประสบความสำเร็จอย่างเป็นรูปธรรม

(๕) ความเลือนไหลของกระแสวัฒนธรรมโลก ความก้าวหน้าในการติดต่อสื่อสาร การ ขยายตัวของเครือข่ายทางสังคมออนไลน์ ส่งผลให้มีทั้งโอกาสและความเสี่ยง ต่อวิถีชีวิตทัศนคติ และความเชื่อใน สังคม ตลอดจนความสัมพันธ์ระหว่างบุคคล กระบวนการเรียนรู้ และพฤติกรรมการบริโภคของคนในประเทศ

๓.๒.๔ การเปลี่ยนแปลงสภาพภูมิอากาศ

(๑) การเปลี่ยนแปลงสภาพภูมิอากาศ (Climate Change) จะส่งผลกระทบซ้ำเติม ต่อสถานการณ์ความเสื่อมโทรมของทรัพยากรธรรมชาติและสิ่งแวดล้อมให้มีความรุนแรงมากขึ้นอุณหภูมิของ โลกเพิ่มขึ้น ทำให้เกิดความแห้งแล้งเป็นระยะเวลายาวนาน เกิดฝนขาดช่วง และมีฤดูกาลเปลี่ยนไป ส่งผลกระทบต่อ ความอุดมสมบูรณ์ของดิน ป่าไม้เกิดความเสื่อมโทรม แหล่งน้ำขาดแคลน ผลผลิตทางการเกษตรลดลง เกิดโรค ระบาดในพืชและสัตว์ และอาจเกิดผลกระทบต่อสุขภาพของมนุษย์กรณีที่เกิดโรคระบาดใหม่ เกิดความเสี่ยงต่อ การสูญเสียความหลากหลายทางชีวภาพ เช่น ระบบนิเวศป่าไม้ ระบบนิเวศชายฝั่ง พื้นที่ชุ่มน้ำ เกิดการกัดเซาะ

ชายฝั่ง และการสูญเสียแนวปะการัง การสูญเสียความหลากหลายทางชีวภาพดังกล่าวข้างต้น จะส่งผลต่อความมั่นคงด้านอาหาร สุขภาพ พลังงาน และลดทอนขีดความสามารถในการพึ่งพาตนเองของชุมชน

(๒) การเปลี่ยนแปลงของสภาพภูมิอากาศยังส่งผลให้ภัยพิบัติทางธรรมชาติมีแนวโน้มเกิดบ่อยครั้งขึ้นและมีความรุนแรงมากขึ้น ทั้งอุทกภัย ภัยแล้ง แผ่นดินไหวและดินโคลนถล่ม ส่งผลกระทบต่อภาคการผลิต การพัฒนาอุตสาหกรรม และการพัฒนาเศรษฐกิจโดยรวมของประเทศ รวมทั้งวิถีการดำรงชีวิตของประชาชน นอกจากนี้ ข้อตกลงระหว่างประเทศเกี่ยวกับการเปลี่ยนแปลงสภาพภูมิอากาศจะทวีความเข้มข้นและเป็นแรงกดดันให้ประเทศไทยต้องเตรียมพร้อมรับภาระในการลดการปล่อยก๊าซเรือนกระจกภายใต้กระแสการแข่งขันทางการค้า

๓.๒.๕ วาระการพัฒนาของโลกภายหลัง ค.ศ. ๒๐๑๕ (Post ๒๐๑๕ Agenda)

ประเด็นสำคัญของวาระการพัฒนาโลกภายหลัง ค.ศ. ๒๐๑๕ คือ การจัดทำเป้าหมายการพัฒนาที่ยั่งยืนในกรอบสหประชาชาติ (Sustainable Development Goals-SDGs) ในช่วงเวลา ๑๕ ปี โดยสหประชาชาติให้การรับรองแล้วเมื่อวันที่ ๑๐ กันยายน ๒๕๕๗ ประกอบด้วยเป้าประสงค์ (Goal) จำนวน ๑๗ ข้อ และเป้าหมาย (Target) จำนวน ๑๖๙ ข้อซึ่งจะส่งผลกระทบต่อกรอบแนวทางการพัฒนาประเทศในอนาคต ที่ต้องเน้นขจัดความยากจนให้หมดไป ประชาชนมีสุขภาพที่ดี มีระบบการศึกษา มีความเท่าเทียมกันทางเพศ ส่งเสริมการเติบโตทางเศรษฐกิจแบบยั่งยืน มีระบบโครงสร้างพื้นฐานที่รองรับการพัฒนาอุตสาหกรรมที่ยั่งยืน ลดความไม่เท่าเทียมกันทั้งภายในประเทศและระหว่างประเทศ มีรูปแบบการผลิตและการบริโภคแบบยั่งยืน เตรียมความพร้อมในการรับมือการเปลี่ยนแปลงสภาพภูมิอากาศ สงวนรักษาทรัพยากรธรรมชาติและ ความหลากหลายทางชีวภาพ มีการจัดการทรัพยากรทางทะเลอย่างยั่งยืน ส่งเสริมให้สังคมมีความสุข มีความยุติธรรมและส่งเสริมความเป็นหุ้นส่วนเพื่อการพัฒนาในระดับโลกร่วมกัน

๔ กรอบวิสัยทัศน์และเป้าหมาย

๔.๑ กรอบวิสัยทัศน์แผนพัฒนาฯ ฉบับที่ ๑๒

จากสถานะของประเทศและบริบทการเปลี่ยนแปลงต่างๆ ที่ประเทศกำลังประสบอยู่ ทำให้การกำหนดวิสัยทัศน์แผนพัฒนาฯ ฉบับที่ ๑๒ ยังคงมีความต่อเนื่องจากวิสัยทัศน์แผนพัฒนาฯ ฉบับที่ ๑๑ และกรอบหลักการของการวางแผนที่น้อมนำและประยุกต์ใช้หลักปรัชญาของเศรษฐกิจพอเพียง ยึดคนเป็นศูนย์กลางของการพัฒนาอย่างมีส่วนร่วม การพัฒนาที่ยึดหลักสมดุล ยั่งยืน โดยวิสัยทัศน์ของการพัฒนาในแผนพัฒนาฯ ฉบับที่ ๑๒ ต้องให้ความสำคัญกับการกำหนดทิศทางการพัฒนาที่มุ่งสู่การเปลี่ยนผ่านประเทศไทยจากประเทศที่มีรายได้ปานกลางไปสู่ประเทศที่มีรายได้สูง มีความมั่นคง และยั่งยืน สังคมอยู่ร่วมกันอย่างมีความสุข และนำไปสู่การบรรลุวิสัยทัศน์ระยะยาว “มั่นคง มั่งคั่ง ยั่งยืน” ของประเทศ

๔.๒ การกำหนดตำแหน่งทางยุทธศาสตร์ของประเทศ (Country Strategic Positioning) เป็นการกำหนดตำแหน่งทางยุทธศาสตร์ของประเทศที่สอดคล้องกับยุทธศาสตร์ชาติที่ สศช. ได้จัดทำขึ้น ประเทศไทยเป็นประเทศรายได้สูงที่มีการกระจายรายได้อย่างเป็นธรรม เป็นศูนย์กลางด้านการขนส่งและ โลจิสติกส์ของภูมิภาคสู่

ความเป็นชาติการค้าและบริการ (Trading and Service Nation) เป็นแหล่งผลิตสินค้าเกษตรอินทรีย์และเกษตรปลอดภัย แหล่งอุตสาหกรรมสร้างสรรค์และมินิวัดกรรมสูงที่เป็นมิตรต่อสิ่งแวดล้อม

๔.๓ เป้าหมาย

๔.๓.๑ การหลุดพ้นจากกับดักประเทศรายได้ปานกลางสู่รายได้สูง

(๑) เศรษฐกิจขยายตัวเฉลี่ยไม่ต่ำกว่าร้อยละ ๕.๐

(๒) ผลิตภัณฑ์มวลรวมในประเทศต่อหัว (GDP Per Capita) และรายได้ประชาชาติต่อหัว (GNP Per Capita) ณ สิ้นแผนพัฒนาฯ ฉบับที่ ๑๒ ในปี ๒๕๔๖ เพิ่มขึ้นเป็น ๓๑๗,๐๕๑ บาท (๙,๓๒๕ ดอลลาร์ สรอ.) และ ๓๐๑,๑๙๙ บาท (๘,๘๕๙ ดอลลาร์ สรอ.) ต่อคนต่อปี

(๓) ผลผลิตภาพการผลิตเพิ่มขึ้นไม่ต่ำกว่าเฉลี่ยร้อยละ ๒.๕ ต่อปี

(๔) การลงทุนรวมขยายตัวไม่ต่ำกว่าเฉลี่ยร้อยละ ๘.๐ (การขยายตัวของการลงทุนภาครัฐไม่ต่ำกว่าร้อยละ ๑๐.๐ และการลงทุนของภาคเอกชนขยายตัวไม่ต่ำกว่าเฉลี่ยร้อยละ ๗.๕ ในขณะที่ปริมาณการส่งออกขยายตัวเฉลี่ยไม่ต่ำกว่าร้อยละ ๔.๐ ต่อปี)

๔.๓.๒ การพัฒนาศักยภาพคนให้สนับสนุนการเจริญเติบโตของประเทศและการสร้างสังคมสูงวัยอย่างมีคุณภาพ

(๑) ประชาชนทุกช่วงวัยมีความมั่นคงทางด้านเศรษฐกิจและสังคม (Socio-Economic Security) และมีคุณภาพชีวิตที่ดีขึ้น

(๒) การศึกษาและการเรียนรู้ได้รับการพัฒนาคุณภาพ

(๓) สถาบันทางสังคมมีความเข้มแข็งเป็นฐานรากที่เอื้อต่อการพัฒนาคน

๔.๓.๓ การลดความเหลื่อมล้ำในสังคม

(๑) การกระจายรายได้มีความเท่าเทียมกันมากขึ้น

(๒) บริการทางสังคมมีคุณภาพและมีการกระจายอย่างทั่วถึง

๔.๓.๔ การสร้างการเจริญเติบโตทางเศรษฐกิจและสังคมที่เป็นมิตรกับสิ่งแวดล้อม

(๑) รักษาความมั่นคงของฐานทรัพยากร สร้างสมดุลระหว่างการอนุรักษ์และการใช้ประโยชน์อย่างยั่งยืนและเป็นธรรม

(๒) ขับเคลื่อนประเทศสู่เศรษฐกิจและสังคมที่เป็นมิตรต่อสิ่งแวดล้อม

(๓) เพิ่มขีดความสามารถในการรับมือภัยพิบัติและการเปลี่ยนแปลงสภาพภูมิอากาศ

(๔) เพิ่มประสิทธิภาพและเสริมสร้างธรรมาภิบาลในการบริหารจัดการทรัพยากรธรรมชาติและสิ่งแวดล้อม

(๕) มีการบริหารจัดการน้ำให้สมดุลระหว่างการอุปสงค์และอุปทานของน้ำ

๔.๓.๕ การบริหารราชการแผ่นดินที่มีประสิทธิภาพ

(๑) การบริหารงานภาครัฐที่โปร่งใส เป็นธรรม มีประสิทธิภาพ และมีส่วนร่วม

(๒) ขจัดกาทุจริตคอร์รัปชัน

(๓) มีการกระจายอำนาจที่เหมาะสม

๕ แนวทางการพัฒนา

๕.๑ การยกระดับศักยภาพการแข่งขันและการหลุดพ้นกับดักรายได้ปานกลางสู่รายได้สูง

๕.๑.๑ การส่งเสริมด้านการวิจัยและพัฒนา

พัฒนาสถานะแวดล้อมของการพัฒนาวิทยาศาสตร์ เทคโนโลยี วิจัย และนวัตกรรม ทั้งด้านการลงทุนในการวิจัยและพัฒนา ด้านบุคลากรวิจัย ด้านโครงสร้างพื้นฐาน และด้านการบริหารจัดการ รวมทั้งสนับสนุนและผลักดันให้ผู้ประกอบการมีบทบาทหลักด้านเทคโนโลยีและนวัตกรรม ตลอดจนผลักดันงานวิจัยและพัฒนาให้ใช้ประโยชน์อย่างแท้จริงทั้งเชิงพาณิชย์และสาธารณะโดยให้ความคุ้มครองทรัพย์สินทางปัญญา

๕.๑.๒ การพัฒนาผลิตภาพแรงงาน

สร้างความร่วมมือระหว่างภาครัฐและภาคเอกชนในการพัฒนากำลังคนและแรงงานให้มีทักษะความรู้และสมรรถนะที่สอดคล้องกับความต้องการของตลาดและรองรับการเปิดเสรีของประชาคมอาเซียน โดยยกระดับและพัฒนาสมรรถนะแรงงานไทยด้วยเทคโนโลยี เร่งรัดให้แรงงานทั้งระบบมีการเรียนรู้ขั้นพื้นฐานเพื่อสามารถแข่งขันในตลาดแรงงานได้ สนับสนุนให้แรงงานและปัจจัยการผลิตมีความยืดหยุ่นในการเคลื่อนย้ายระหว่างสาขาการผลิตและระหว่างพื้นที่การผลิต เพื่อให้แรงงานสามารถเคลื่อนย้ายไปสู่สาขาการผลิตที่มีผลิตภาพการผลิตสูงสุด และสนับสนุนให้ผู้ประกอบการในภาคอุตสาหกรรมและบริการจัดทำกรอบคุณวุฒิวิชาชีพและมาตรฐานฝีมือแรงงานให้เป็นมาตรฐานที่เชื่อมโยงกันเพื่อยกระดับทักษะของแรงงานไทย

๕.๑.๓ การส่งเสริมผู้ประกอบการที่เข้มแข็งและพาณิชย์ดิจิทัล

พัฒนาขีดความสามารถของผู้ประกอบการให้มีความยืดหยุ่น สามารถปรับตัวและดำเนินธุรกิจท่ามกลางการดำเนินนโยบายและมาตรการกีดกันทางการค้าในรูปแบบต่างๆ เพิ่มสัดส่วนความเป็นเจ้าของของคนไทยและสนับสนุนให้มีการขยายตลาดที่มีแบรนด์สินค้าและช่องทางการตลาดที่เป็นของตนเองมากขึ้น ตลอดจนพัฒนาต่อยอดอุตสาหกรรมและบริการเพื่อเข้าสู่การเป็นศูนย์กลางการผลิต บริการและอุตสาหกรรมดิจิทัล

๕.๑.๔ การลงทุนโครงสร้างพื้นฐานเร่งลงทุนและพัฒนาโครงสร้างพื้นฐานด้านการคมนาคมขนส่งเพื่อเชื่อมโยงพื้นที่

เศรษฐกิจในประเทศและต่างประเทศ ทั้งการพัฒนาและปรับปรุงโครงข่ายรถไฟให้เป็นโครงข่ายหลักในการเดินทางและขนส่งของประเทศ พัฒนาโครงข่ายระบบขนส่งสาธารณะและโครงข่ายทางหลวงพิเศษระหว่างเมือง ขยายขีดความสามารถของท่าอากาศยานหลักของประเทศ พัฒนาท่าเรือที่มีศักยภาพให้เป็นท่าเรืออิเล็กทรอนิกส์เต็มรูปแบบ รวมทั้งพัฒนาและปรับปรุงระบบโทรคมนาคมของประเทศ ตลอดจนสนับสนุนการพัฒนาด้านอุตสาหกรรมที่เกิดจากลงทุนด้านโครงสร้างพื้นฐาน เช่น อุตสาหกรรมซ่อมบำรุงและผลิตชิ้นส่วนอากาศยาน และอุตสาหกรรมระบบราง เป็นต้น เพื่อสร้างโอกาสทางเศรษฐกิจให้กับประเทศในการเป็นฐานการผลิตในภูมิภาคอาเซียน

๕.๑.๕ การปรับโครงสร้างการผลิต

ปรับโครงสร้างการผลิตภาคเกษตร โดยการปรับเปลี่ยนจากการผลิตสินค้าเกษตรขั้นปฐมเป็นสินค้าเกษตรแปรรูปที่มีมูลค่าสูงมีคุณภาพและมาตรฐานสากล สามารถสร้างความเชื่อมโยงทางด้านวัตถุดิบกับประเทศ

เพื่อนบ้านและลดระดับการผลิตสินค้าขั้นปฐมที่สูญเสียขีดความสามารถในการแข่งขัน ลงสู่ระดับที่จำเป็นสำหรับการสร้างความมั่นคงทางด้านอาหารและพลังงาน จัดระบบการผลิตให้สอดคล้องกับศักยภาพพื้นที่และความต้องการของตลาดตั้งแต่ต้นน้ำถึงปลายน้ำทั้งด้านกายภาพและเศรษฐกิจ รวมทั้งส่งเสริมการรวมกลุ่มทางการเกษตรจากกิจการเจ้าของคนเดียวเป็นการประกอบการในลักษณะสหกรณ์ ห้างหุ้นส่วน และบริษัทเพื่อให้เกิดการประหยัดจากขนาด พิจารณาพันธุ์พืชที่เหมาะสมกับศักยภาพของพื้นที่และแหล่งน้ำ ใช้เทคโนโลยีการผลิตในระดับที่เหมาะสม ใช้กลไกตลาดในการป้องกันความเสี่ยง ส่งเสริมการนำเทคโนโลยีและนวัตกรรมมาประยุกต์ใช้ทั้งภาคการผลิต การตลาด การบริหารจัดการการเงิน และโลจิสติกส์ เชื่อมโยงเศรษฐกิจดิจิทัล ในการอำนวยความสะดวกทางการค้าการลงทุนด้วยระบบอิเล็กทรอนิกส์ และสนับสนุนการลงทุนเพื่อสร้างเศรษฐกิจและสังคมแห่งปัญญาและการเรียนรู้ มุ่งเน้นการพัฒนาธุรกิจเชิงสร้างสรรค์ การลงทุนที่ใช้เทคโนโลยีขั้นสูงและเป็นมิตรกับสิ่งแวดล้อม การประหยัดพลังงานและการใช้พลังงานทดแทน การลงทุนด้านการวิจัยและพัฒนาเชิงพาณิชย์ การจัดตั้งสำนักงานใหญ่ข้ามประเทศ บริษัทการค้าระหว่างประเทศ รวมทั้งการให้ความสำคัญเรื่องความรับผิดชอบต่อสังคมและการตอบแทนสู่สังคมขององค์กร และกิจการเพื่อสังคม

๕.๒ การพัฒนาศักยภาพคนตามช่วงวัยและการปฏิรูประบบเพื่อสร้างสังคมสูงวัยอย่างมีคุณภาพ

๕.๒.๑ การพัฒนาศักยภาพคนในทุกช่วงวัยให้สนับสนุนการเจริญเติบโตของประเทศ

โดยช่วงวัยเด็กตั้งแต่แรกเกิดให้มีพัฒนาการที่สมวัยในทุกด้าน วัยเรียน วัยรุ่นให้มีทักษะการเรียนรู้ ทักษะชีวิตสามารถอยู่ร่วมกับผู้อื่นภายใต้บริบทสังคมที่เป็นพหุวัฒนธรรม วัยแรงงานให้มีการพัฒนาระดับสมรรถนะฝีมือแรงงานเพื่อสร้างผลิตภาพเพิ่มให้กับประเทศ วัยผู้สูงอายุให้มีการทำงานที่เหมาะสมตามศักยภาพและประสบการณ์ มีรายได้ในการดำรงชีวิต มีการสร้างเสริมและฟื้นฟูสุขภาพเพื่อป้องกันหรือชะลอความทุพพลภาพและโรคเรื้อรังต่างๆ ที่จะก่อให้เกิดภาระแก่ปัจเจกบุคคล ครอบครัว และระบบบริการสุขภาพ

๕.๒.๒ การยกระดับคุณภาพการศึกษาและการเรียนรู้ให้มีคุณภาพ เท่าเทียมและทั่วถึง โดย

(๑) ปฏิรูประบบบริหารจัดการทางการศึกษา โดยปรับระบบบริหารจัดการการศึกษาใหม่เพื่อสร้างความรับผิดชอบต่อผลลัพธ์ (Accountability)

(๒) ปฏิรูประบบการคลังด้านการศึกษา เพื่อเพิ่มคุณภาพและประสิทธิภาพการจัดการศึกษาโดยการจัดสรรงบประมาณตรงสู่ผู้เรียน ส่งเสริมการมีส่วนร่วมจากภาคเอกชนในการจัดการศึกษา

(๓) พัฒนาคุณภาพครูทั้งระบบ ตั้งแต่กระบวนการผลิต สรรหา และการคัดเลือกให้ได้คนดีคนเก่ง รวมทั้งระบบการประเมินและรับรองคุณภาพที่เน้นผลลัพธ์จากตัวผู้เรียน

(๔) ปฏิรูประบบการเรียนรู้ โดยมุ่งจัดการเรียนรู้เพื่อสร้างสมรรถนะกำลังคนทั้งระบบ การศึกษาตั้งแต่ระดับปฐมศึกษาจนถึงการเรียนรู้ตลอดชีวิต พัฒนาสื่อเพื่อการเรียนรู้ ปรับหลักสูตรและผลิตกำลังคนให้สอดคล้องกับการเปลี่ยนแปลงและความต้องการของตลาด การวิจัยและการใช้เทคโนโลยีและสื่อเพื่อการเรียนรู้

๕.๒.๓ การพัฒนาด้านสุขภาพ โดยส่งเสริมการพัฒนาเทคโนโลยีและนวัตกรรมทาง

การแพทย์เพื่อรองรับการเป็นสังคมผู้สูงอายุทั้งในด้านผลิตภัณฑ์สุขภาพและที่อยู่อาศัย สำหรับผู้สูงอายุยกระดับการบริหารจัดการระบบสุขภาพเพื่อลดความเหลื่อมล้ำและสร้างความยั่งยืนในระยะยาว

โดยพัฒนาระบบข้อมูลสารสนเทศเพื่อการบริหารทรัพยากรด้านสาธารณสุข บูรณาการระบบหลักประกันสุขภาพ ภาครัฐให้เกิดความเป็นเอกภาพในการบริหารจัดการและการใช้ทรัพยากร และส่งเสริมการอภิบาลระบบสุขภาพ ในรูปแบบเครือข่ายที่มีการใช้ทรัพยากรร่วมกัน พัฒนาศักยภาพของประเทศไทยสู่การเป็นศูนย์กลางสุขภาพ นานาชาติทั้งในด้านศูนย์กลางบริการสุขภาพ (Medical Service Hub) ศูนย์กลางบริการเพื่อส่งเสริมสุขภาพ (Wellness Hub) ศูนย์กลางยาและผลิตภัณฑ์เพื่อสุขภาพ (Product Hub) และศูนย์กลางบริการวิชาการและ งานวิจัย (Academic Hub) เพื่อนำรายได้กลับมาใช้ยกระดับคุณภาพบริการสาธารณสุขภายในประเทศรวมทั้ง ส่งเสริมการให้ความสำคัญกับมิติสุขภาพในทุกนโยบายสาธารณะ (Health in All Policies) เพื่อให้การ ขับเคลื่อนนโยบายของทุกภาคส่วนตระหนักถึงผลกระทบของนโยบายสาธารณะที่มีต่อสุขภาพของประชาชน

๕.๒.๔ การสร้างสภาพแวดล้อมและนวัตกรรมที่เอื้อต่อการดำรงชีพในสังคมสูงวัย โดยการปรับปรุง สภาพแวดล้อมและความจำเป็นทางกายภาพให้เหมาะกับวัย และการพัฒนาระบบการดูแลผู้สูงอายุในรูปแบบที่ หลากหลายทั้งในด้านการจัดบริการสุขภาพและสวัสดิการสังคมอย่างบูรณาการ โดยการมีส่วนร่วมของทุกภาค ส่วนอย่างต่อเนื่อง รวมทั้งพัฒนาชุมชนที่มีศักยภาพและความพร้อมให้เป็นต้นแบบของการดูแลผู้สูงอายุเพื่อขยาย ผลไปสู่ชุมชนอื่น ตลอดจนการพัฒนานวัตกรรมในการใช้ชีวิตประจำวันสำหรับผู้สูงอายุ

๕.๓ การลดความเหลื่อมล้ำทางสังคม

๕.๓.๑ การยกระดับรายได้และสร้างโอกาสในการประกอบอาชีพ มุ่งเน้นการเพิ่มผลิตภาพ แรงงาน โดยสนับสนุนให้แรงงานมีโอกาสเข้าถึงการเรียนรู้และพัฒนาทักษะฝีมือแรงงานอย่างมีมาตรฐาน ปรับ โครงสร้างค่าจ้างแรงงานให้ชัดเจนและสะท้อนทักษะฝีมือแรงงานอย่างแท้จริง เร่งผลักดันให้การใช้ระบบ มาตรฐานคุณวุฒิวิชาชีพและมาตรฐานฝีมือแรงงานในทางปฏิบัติอย่างเป็นรูปธรรม นอกจากนี้ เพิ่มผลิตภาพ ทางการผลิตของเกษตรกรรายย่อย โดยสนับสนุนการวิจัยและพัฒนาและการผลิตทางการเกษตรที่สอดคล้องกับ พื้นที่ สร้างหลักประกันรายได้แทนการอุดหนุนด้านราคาสินค้าเกษตร ลดต้นทุนทางการเกษตรโดยสนับสนุน ปัจจัยการผลิต

๕.๓.๒ การจัดบริการทางสังคมให้ทุกคนตามสิทธิขั้นพื้นฐาน และเน้นการสร้างภูมิคุ้มกัน ระดับปัจเจก โดย (๑) พัฒนาระบบบริการสาธารณสุขให้มีคุณภาพและมีช่องทางการเข้าถึงอย่างหลากหลาย โดยเฉพาะระบบบริการสาธารณสุขและการศึกษาขั้นพื้นฐาน สวัสดิการสังคม และกระบวนการยุติธรรม (๒) สนับสนุนการจัดหาที่อยู่อาศัยของผู้มีรายได้น้อยและการเข้าถึงระบบสาธารณสุขภาค กำหนดเป็นนโยบายที่อยู่ อาศัยแห่งชาติและเมื่อนำอยู่ พัฒนาโครงการที่อยู่อาศัยแก้ปัญหาชุมชนแออัดในเมืองโดยดำเนินการร่วมกับภาค ธุรกิจเอกชน และ (๓) การจัดรูปแบบสวัสดิการพื้นฐานที่จำเป็นและเหมาะสมตามกลุ่มเป้าหมาย (Customized Welfare) ที่คำนึงถึงฐานะทางเศรษฐกิจและสังคมที่แตกต่างกัน โดยมีแนวทางการรับภาระค่าใช้จ่ายร่วมกัน (Cost Sharing)

๕.๓.๓ การสร้างความเสมอภาคในการเข้าถึงทรัพยากร โดยปฏิรูปที่ดินเพื่อการเกษตร สนับสนุนให้เกษตรกรรายย่อยที่ไร้ที่ดินทำกินและยากจนได้มีที่ดินเป็นของตนเองหรือมีสิทธิทำกินในที่ดินปฏิรูป ระบบการบริหารจัดการน้ำอย่างเป็นระบบและเข้าถึงพื้นที่เป้าหมายได้อย่างแท้จริงด้วยการผลักดัน พรบ.ทรัพยากร

น้ำ พ.ศ. และบูรณาการแผนงานและงบประมาณร่วมกันของหน่วยงาน และสร้างกระบวนการมีส่วนร่วม รวมทั้ง ปรับโครงสร้างภาษีที่เป็นธรรม เช่น ภาษีที่ดินและสิ่งปลูกสร้าง ภาษีมรดก และภาษีสิ่งแวดล้อม เป็นต้น

๕.๓.๔ การเข้าถึงกระบวนการยุติธรรมอย่างเสมอภาค การคุ้มครองสิทธิขั้นพื้นฐาน และการเข้าถึงกระบวนการยุติธรรมอย่างเท่าเทียมโดยการเสริมศักยภาพและความเข้มแข็งด้านกฎหมายให้แก่ประชาชน รวมทั้งการปรับปรุงและบังคับใช้กฎหมายเพื่อลดปัญหาความเหลื่อมล้ำ เช่น กฎหมายป่าชุมชนกฎหมายภาษีมรดก กฎหมายที่ดิน เป็นต้น

๕.๔ การรองรับการเชื่อมโยงภูมิภาคและความเป็นเมือง

๕.๔.๑ การลงทุนด้านโครงสร้างพื้นฐานและสิ่งอำนวยความสะดวกของเมือง เตรียมความพร้อมรองรับความเป็นเมือง ทั้งด้านการบริหารจัดการด้านผังเมืองด้านสาธารณสุขปโภค สาธารณูปการ ระบบคมนาคมขนส่ง ระบบบริหารจัดการสิ่งแวดล้อม ระบบการศึกษาและระบบสาธารณสุขที่ได้มาตรฐาน มีคุณภาพ และเพียงพอต่อความต้องการของคนในเมือง รวมทั้งเสริมสร้างความสามารถในการบริหารจัดการเมืองตามระดับการพัฒนา

๕.๔.๒ การพัฒนาด้านการขนส่งและโลจิสติกส์เชื่อมโยงกับเพื่อนบ้าน

ส่งเสริมและเร่งรัดการพัฒนากระบวนการบริหารจัดการโลจิสติกส์ของประเทศเพื่อเพิ่มความสามารถในการแข่งขันของประเทศทั้งด้านการค้า การลงทุน และการบริการ โดยคำนึงถึงการเป็นมิตรต่อสิ่งแวดล้อม (Green Logistics) สนับสนุนให้เกิดความร่วมมือในห่วงโซ่อุปทาน และปรับปรุงกฎหมาย กฎระเบียบ รวมทั้งปรับลดกระบวนการด้านอำนวยความสะดวกทางการค้า ขนส่ง และโลจิสติกส์ให้มีความสะดวกและมีประสิทธิภาพต่อภาคธุรกิจอย่างแท้จริง

๕.๔.๓ การส่งเสริมการลงทุน การค้าชายแดน และการจัดตั้งเขตพัฒนาเศรษฐกิจพิเศษ ให้มีความสำคัญกับนโยบายส่งเสริมการลงทุนและการค้าชายแดนเพื่อดึงดูดให้นักลงทุนในภูมิภาคเข้ามาลงทุนในไทย และประเทศเพื่อนบ้าน รวมทั้งส่งเสริมการจัดตั้งเขตพัฒนาเศรษฐกิจพิเศษในพื้นที่ชายแดนโดยให้ความสำคัญกับการลงทุนโครงสร้างพื้นฐาน การส่งเสริมการลงทุนและสิทธิประโยชน์ การบริหารจัดการแรงงานต่างด้าว และการให้บริการจุดเดียวเบ็ดเสร็จ เพื่อช่วยอำนวยความสะดวกด้านการค้าชายแดนและการผ่านแดนระหว่างไทยกับประเทศในภูมิภาคมากขึ้น

๕.๕ การสร้างความเจริญเติบโตทางเศรษฐกิจและสังคมอย่างเป็นมิตรกับสิ่งแวดล้อม

๕.๕.๑ การรักษาทุนทางธรรมชาติเพื่อการเติบโตสีเขียว ใช้ประโยชน์จากทุนธรรมชาติ โดยคำนึงถึงขีดจำกัดและศักยภาพในการฟื้นตัว ปกป้องรักษาทรัพยากรป่าไม้ โดยสนธิกำลังของทุกภาคส่วนนำระบบสารสนเทศมาใช้ในการบริหารจัดการ บังคับใช้กฎหมายอย่างมีประสิทธิภาพและเป็นธรรม เพิ่มพื้นที่ป่าไม้โดยส่งเสริมการปลูกไม้มีค่าทางเศรษฐกิจระยะยาว อนุรักษ์และใช้ประโยชน์ความหลากหลายทางชีวภาพอย่างยั่งยืน และแบ่งปันผลประโยชน์อย่างเป็นธรรม

๕.๕.๒ การส่งเสริมการบริโภคที่เป็นมิตรกับสิ่งแวดล้อม สร้างระบบหมุนเวียนวัสดุที่ใช้แล้ว ที่มีประสิทธิภาพ ขับเคลื่อนสู่ Zero Waste Society ผ่านมาตรการต่างๆ เช่น การปฏิรูประบบภาษีและค่าธรรมเนียมเพื่อสิ่งแวดล้อม การศึกษาเพื่อสิ่งแวดล้อม มาตรฐานและฉลากสินค้า เป็นต้น

๕.๕.๓ การส่งเสริมการผลิต การลงทุน และการสร้างงานสีเขียว เพื่อยกระดับประเทศสู่เศรษฐกิจและสังคมที่เป็นมิตรกับสิ่งแวดล้อม พัฒนาคลัสเตอร์อุตสาหกรรมสีเขียว ส่งเสริมผู้ประกอบการที่สามารถปรับระบบห่วงโซ่อุปทานหรือห่วงโซ่คุณค่าที่เป็นมิตรกับสิ่งแวดล้อม (Green Supply Chain/Green Value Chain) ส่งเสริมการทำการเกษตรกรรมยั่งยืน รวมทั้งส่งเสริมภาคบริการที่มีผลกระทบต่อสิ่งแวดล้อมน้อย เพื่อให้ประเทศไทยมีศักยภาพให้มีบทบาทมากขึ้นในการขับเคลื่อนเศรษฐกิจ

๕.๕.๔ การจัดการมลพิษและรักษาคุณภาพสิ่งแวดล้อม ด้วยการเร่งรัดการควบคุมมลพิษทั้งทางอากาศ ขยะ น้ำเสีย และของเสียอันตราย ที่เกิดจากการผลิตและบริโภค เพื่อสร้างคุณภาพสิ่งแวดล้อมที่ดีให้กับประชาชน เร่งรัดแก้ไขปัญหการจัดการขยะเป็นลำดับแรก โดยส่งเสริมให้เกิดกลไกการคัดแยกขยะเพื่อนำกลับมาใช้ใหม่ให้มากที่สุด

เร่งกำจัดขยะมูลฝอยตกค้างสะสมในสถานที่กำจัดในพื้นที่วิกฤต สร้างรูปแบบการจัดการขยะมูลฝอยและของเสียอันตรายที่เหมาะสม เน้นการแปรรูปเป็นพลังงาน สร้างวินัยของคนในชาติมุ่งสู่การจัดการที่ยั่งยืน โดยให้ความรู้แก่ประชาชน และการบังคับใช้กฎหมาย

๕.๕.๕ การพัฒนาความร่วมมือด้านสิ่งแวดล้อมระหว่างประเทศ ผลักดันการจัดทำแผนแม่บทการบริหารจัดการทรัพยากรธรรมชาติและสิ่งแวดล้อมของอาเซียน หาแนวทางความร่วมมือกับอาเซียนและอนุภูมิภาคกลุ่มน้ำโขงในประเด็นการขนส่งข้ามพรมแดน การเคลื่อนย้ายแรงงาน การบริหารจัดการพลังงานและการบริหารจัดการทรัพยากรธรรมชาติ

๕.๕.๖ การเพิ่มขีดความสามารถในการปรับตัวเพื่อรองรับการเปลี่ยนแปลงสภาพภูมิอากาศ และการบริหารจัดการเพื่อลดความเสี่ยงด้านภัยพิบัติ การให้บริการของระบบนิเวศ ส่งเสริมการลงทุนของภาคเอกชนในการรับมือภัยพิบัติโดยสร้างแนวป้องกันตามธรรมชาติ และการจัดทำแผนธุรกิจต่อเนื่อง รวมทั้งการพัฒนากระบวนการจัดการภัยพิบัติให้มีประสิทธิภาพพร้อมรองรับแนวโน้มการเกิดภัยพิบัติที่รุนแรงในอนาคต

๕.๖ การบริหารราชการแผ่นดินที่มีประสิทธิภาพ

๕.๖.๑ การสร้างความโปร่งใสในทุกขั้นตอนของการปฏิบัติราชการ โดยให้มีช่องทางให้ทุกภาคส่วนสามารถเข้าถึง เข้าตรวจสอบข้อมูลของภาคราชการและร้องเรียนได้ เช่น ข้อมูลการประกวดราคาจัดซื้อ จัดจ้างโครงการของทางราชการ ข้อมูลการประมูลโครงการ ผู้ชนะการประมูลและราคาปิดประมูลข้อมูลความก้าวหน้าตามกระบวนการยุติธรรม เช่น คดีที่ไม่ดำเนินการตามหลักธรรมาภิบาล คดีทุจริตคอร์รัปชันและคดีที่ประชาชนให้ความสนใจในแต่ละยุคสมัย ฯลฯ

๕.๖.๒ การพัฒนาบุคลากรภาครัฐให้มีความเป็นมืออาชีพและเพียงพอต่อการขับเคลื่อนภารกิจภาครัฐร่วมกับภาคเอกชนและภาคประชาสังคมที่เปลี่ยนแปลงไป เพื่อให้ระบบราชการเล็กกะทัดรัดแต่มีความคล่องตัวและมีประสิทธิภาพสูง

๕.๖.๓ การสร้างรูปแบบการพัฒนา อปท. ให้เหมาะสม สามารถรับมือการเปลี่ยนแปลงทางด้านเศรษฐกิจ สังคมและสิ่งแวดล้อม รวมทั้งเป็นแกนหลักในการประสานเครือข่ายและเชื่อมโยงภาคส่วนต่างๆ ในระดับพื้นที่ได้อย่างมีประสิทธิภาพ

๕.๖.๔ การสร้างระบบตรวจสอบ ติดตามและประเมินผลที่มีประสิทธิภาพ สร้างผลงานที่มีคุณภาพ รวดเร็วและน่าเชื่อถือ สามารถเป็นเครื่องมือให้กับคณะรัฐมนตรีประกอบการตัดสินใจในเชิงนโยบายได้ โดยเฉพาะอย่างยิ่งการติดตาม ประเมินผลโครงการใหญ่ๆ ที่มีการใช้จ่ายงบประมาณเป็นจำนวนมาก และเป็นโครงการที่มีผลกระทบในวงกว้าง

๓. แผนพัฒนาภาค/แผนพัฒนากลุ่มจังหวัด/แผนพัฒนาจังหวัด

แผนพัฒนาจังหวัดตรัง พ.ศ.๒๕๖๑-๒๕๖๔ จัดทำตามพระราชกฤษฎีกาว่าด้วยการบริหารงานจังหวัดและกลุ่มจังหวัดแบบบูรณาการ พ.ศ. ๒๕๕๑ โดยคำนึงถึงความสอดคล้องกับทิศทางแผนพัฒนาเศรษฐกิจและสังคมแห่งชาติ แผนการบริหารราชการแผ่นดิน และแผนพัฒนาประเทศด้านต่างๆ ที่เกี่ยวข้อง รวมตลอดทั้งนโยบายของรัฐบาล และความต้องการของประชาชนในท้องถิ่นในจังหวัด

ดังนั้น แนวคิดหลักในการจัดทำแผนยุทธศาสตร์พัฒนาจังหวัดตรัง พ.ศ.๒๕๖๑-๒๕๖๔ นอกจากให้ความสำคัญกับประชาชนในท้องถิ่นและภาคีการพัฒนาในทุกระดับแล้ว จังหวัดยังได้นำยุทธศาสตร์การพัฒนาภายใต้ยุทธศาสตร์ชาติระยะยาว ๒๐ ปี และแผนพัฒนาเศรษฐกิจและสังคม ฉบับที่ ๑๒ ซึ่งประกอบด้วย ๑๐ ยุทธศาสตร์ มาเชื่อมโยงลงสู่แผนพัฒนาจังหวัด โดยเฉพาะยุทธศาสตร์ที่ ๙ การพัฒนาภาค เมือง และพื้นที่เศรษฐกิจ ที่ได้กำหนดยุทธศาสตร์พัฒนาภาคใต้ให้เป็นฐานการสร้างรายได้ที่หลากหลาย โดยกำหนดแนวทางการพัฒนาหลักดังนี้

๑. เสริมสร้างความเข้มแข็งภาคการเกษตรให้เติบโตอย่างเต็มศักยภาพของห่วงโซ่คุณค่า เพื่อสร้างรายได้ให้กับพื้นที่อย่างต่อเนื่องและยั่งยืน

๒. ยกระดับรายได้จากการท่องเที่ยวให้เติบโตอย่างต่อเนื่อง และกระจายรายได้จากการท่องเที่ยวสู่พื้นที่เชื่อมโยง รวมทั้ง ชุมชนและท้องถิ่นอย่างทั่วถึง

๓. วางระบบป้องกันและแก้ไขปัญหาความเสื่อมโทรมของทรัพยากรธรรมชาติและสิ่งแวดล้อมเพื่อรักษาสมดุลของระบบนิเวศ ให้เกิดความยั่งยืนในพื้นที่ที่เป็นแหล่งต้นน้ำของภาค ได้แก่ จังหวัดสุราษฎร์ธานี นครศรีธรรมราช ตรัง พัทลุง สงขลา สตูล ยะลา และนราธิวาส ตลอดจนพื้นที่ที่ได้รับผลกระทบจากการกัดเซาะชายฝั่งจังหวัดนครศรีธรรมราชและสงขลา

ในการแปลงยุทธศาสตร์การพัฒนาภาคฯ ภายใต้แผนพัฒนาเศรษฐกิจและสังคม ฉบับที่ ๑๒ สู่การปฏิบัติ นั้น จังหวัดได้ศึกษารวบรวมข้อมูล เพื่อวิเคราะห์สถานการณ์การเปลี่ยนแปลง แล้วนำผลการวิเคราะห์มากำหนดกิจกรรมในการดำเนินงาน เพื่อให้สอดคล้องเชื่อมโยงกับแนวทางการพัฒนาของยุทธศาสตร์การพัฒนาภาคใต้ โดยได้กำหนดทิศทางและยุทธศาสตร์การพัฒนาจังหวัดในด้านสร้างฐานเศรษฐกิจของจังหวัดด้านเกษตรกรรมและอุตสาหกรรมที่มั่นคงและยั่งยืน รวมทั้ง ส่งเสริมและพัฒนาการท่องเที่ยวเชิงนิเวศให้มีคุณภาพเพื่อสร้างรายได้ให้เติบโตอย่างต่อเนื่อง นอกจากนี้ ยังให้ความสำคัญกับการแก้ไขปัญหาความเสื่อมโทรมของทรัพยากรธรรมชาติและสิ่งแวดล้อม โดยได้จัดทำแผนงาน/โครงการที่จำเป็นต้องพัฒนาเพื่อเพิ่มศักยภาพของจังหวัดในการเสริมสร้างความเข้มแข็งภาคเกษตร โดยเน้นการเพิ่มรายได้จากพืชเศรษฐกิจหลักของจังหวัด ได้แก่ ยางพารา และปาล์มน้ำมัน รวมทั้ง ส่งเสริมการใช้เทคโนโลยีในการเพิ่มผลิตภาพยางพาราและปาล์มน้ำมัน สนับสนุนการแปรรูปเพื่อสร้างมูลค่าให้กับผลิตภัณฑ์ยางพาราและปาล์มน้ำมัน ในด้านการท่องเที่ยวได้ส่งเสริมศักยภาพของเครือข่ายในการบริหารจัดการแหล่งท่องเที่ยวชุมชน เพื่อสร้างรายได้สู่ท้องถิ่นและชุมชนอย่างเข้มแข็งและยั่งยืน สำหรับการบริหารจัดการ

ทรัพยากรธรรมชาติและสิ่งแวดล้อม จังหวัดให้ความสำคัญกับการส่งเสริมกระบวนการมีส่วนร่วมของทุกภาคส่วนในการบริหารจัดการพื้นที่ป่าต้นน้ำ การสร้างจิตสำนึกในการอนุรักษ์และฟื้นฟูทรัพยากรธรรมชาติและสิ่งแวดล้อมอย่างจริงจัง และการบังคับใช้กฎหมายอย่างเคร่งครัด

แผนพัฒนาจังหวัดตั้ง พ.ศ.๒๕๖๑-๒๕๖๔ ได้กำหนดยุทธศาสตร์และเป้าหมายที่จะต้องบรรลุอย่างชัดเจนทั้งในมิติเศรษฐกิจ สังคม ทรัพยากรธรรมชาติและสิ่งแวดล้อม โดยยึดคนเป็นศูนย์กลางของการพัฒนา และให้ความสำคัญอย่างยิ่งกับการสร้างกระบวนการมีส่วนร่วมของทุกภาคส่วนในทุกมิติอย่างบูรณาการและเป็นองค์รวม

วิสัยทัศน์จังหวัดตั้ง

ตั้งเมืองแห่งความสุข บนฐานการเกษตร อุตสาหกรรมการเกษตร และการท่องเที่ยว ที่ได้มาตรฐานสากล พันธกิจของจังหวัดตั้ง

๑. มุ่งสร้างศักยภาพทางเศรษฐกิจด้านเกษตรกรรม อุตสาหกรรม และการท่องเที่ยว ให้มีความมั่นคงและมีความรับผิดชอบต่อสังคม

๒. พัฒนาสังคม การศึกษา และคุณภาพชีวิตของประชาชนให้มีความมั่นคง สามารถดำรงชีวิตได้อย่างมีคุณภาพ

๓. บริหารจัดการทรัพยากรธรรมชาติให้ยั่งยืนและสร้างสิ่งแวดล้อมที่ดีบนความหลากหลายทางชีวภาพ

๓. ส่งเสริมการขับเคลื่อนการพัฒนาตามปรัชญาเศรษฐกิจพอเพียงในทุกภาคส่วน

๔. เสริมสร้างธรรมาภิบาลในการบริหารจัดการภาครัฐ

๓. เป้าประสงค์รวม

๑. เศรษฐกิจของจังหวัดขยายตัวอย่างมั่นคงและยั่งยืน

๒. ยกระดับคุณภาพชีวิตของประชาชน สร้างความเข้มแข็งทางสังคมและส่งเสริมการศึกษาเรียนรู้อย่างมีคุณภาพ

๓. ฐานทรัพยากรธรรมชาติมีความสมบูรณ์และมีสิ่งแวดล้อมดี ตลอดจนมีการบริหารจัดการแบบบูรณาการ

๔. ประเด็นยุทธศาสตร์การพัฒนาจังหวัด (ตามลำดับความสำคัญ)

๑. สร้างฐานเศรษฐกิจของจังหวัดด้านเกษตรกรรมและอุตสาหกรรมที่มั่นคงและยั่งยืน

๒. ส่งเสริมและพัฒนากการท่องเที่ยวเชิงนิเวศให้มีคุณภาพเพื่อสร้างรายได้ให้เติบโตอย่างต่อเนื่อง

๓. เสริมสร้างความมั่นคงทางสังคม พัฒนาคูณภาพชีวิตและการศึกษาเรียนรู้อย่างมีคุณภาพ

๔. บริหารจัดการทรัพยากรธรรมชาติและสิ่งแวดล้อมอย่างเหมาะสมกับชุมชน/พื้นที่ และมีความยั่งยืน

๕. เป้าประสงค์และกลยุทธ์ของแต่ละประเด็นยุทธศาสตร์

ประเด็นยุทธศาสตร์ที่ ๑ สร้างฐานเศรษฐกิจของจังหวัดด้านเกษตรกรรมและอุตสาหกรรมที่มั่นคงและยั่งยืน

เป้าประสงค์

๑. รายได้จากการเกษตรเพิ่มขึ้น

๒. ผลผลิตทางอุตสาหกรรมและการเกษตรมีมูลค่าเพิ่มขึ้น

กลยุทธ์

๑. พัฒนาการผลิตและการตลาดสินค้าเกษตรที่สำคัญ

๒. ส่งเสริมเศรษฐกิจฐานรากให้มั่นคงตามแนวคิดเศรษฐกิจพอเพียง

๓. จัดหาแหล่งน้ำเพิ่มเติมสำหรับด้านการเกษตรอุปโภค-บริโภค

๔. ส่งเสริมและพัฒนาการแปรรูปสินค้าเกษตรที่สำคัญ

๕. ส่งเสริมธุรกิจขนาดกลาง ขนาดย่อม วิสาหกิจชุมชน และผู้ผลิตชุมชน

ประเด็นยุทธศาสตร์ที่ ๒ ส่งเสริมและพัฒนาการท่องเที่ยวเชิงนิเวศน์ให้มีคุณภาพเพื่อสร้างรายได้ให้เติบโตอย่างต่อเนื่อง

เป้าประสงค์

๑. รายได้จากการท่องเที่ยวเพิ่มขึ้น

กลยุทธ์

๑. พัฒนาแหล่งท่องเที่ยวให้ได้มาตรฐาน

๒. ส่งเสริมการมีส่วนร่วมของชุมชนในการบริหารจัดการการท่องเที่ยว

๓. พัฒนาโครงสร้างพื้นฐานและสิ่งอำนวยความสะดวกเพื่อการท่องเที่ยว

๔. พัฒนาผลิตภัณฑ์ทางการท่องเที่ยวเพื่อเพิ่มศักยภาพในการแข่งขัน

๕. ส่งเสริมการประชาสัมพันธ์ การตลาดสมัยใหม่ และพัฒนาสื่อประชาสัมพันธ์ด้านการท่องเที่ยวอย่างเป็นระบบ

ประเด็นยุทธศาสตร์ที่ ๓ เสริมสร้างความมั่นคงทางสังคม พัฒนาคุณภาพชีวิตและการศึกษาเรียนรู้อย่างมีคุณภาพ

เป้าประสงค์

๑. ดำรงเป็นสังคมอยู่เย็นเป็นสุข

๒. ประชาชนมีรายได้และหลักประกันที่มั่นคง

๓. อัตราการตายด้วยโรคที่เป็นปัญหาสำคัญลดลง

๔. ประชาชนมีการศึกษาเรียนรู้ดีและมีคุณภาพ

กลยุทธ์

๑. เสริมสร้างครอบครัวอบอุ่น ชุมชนเข้มแข็งปลอดภัย ปลอดภัยเสพติดและอบายมุข

๒. เสริมสร้างสังคมคุณธรรม ศาสนธรรม และประเพณีวัฒนธรรม

๓. ส่งเสริมการจัดการเรียนรู้และใช้ภูมิปัญญาชาวบ้าน ในขับเคลื่อนตำบลสร้างสุขให้ครบทุกพื้นที่ตำบล

๔. ส่งเสริมอาชีพและความมั่นคงทางเศรษฐกิจแก่ผู้มีรายได้น้อย

๕. ส่งเสริมและพัฒนาคุณภาพชีวิตกลุ่มเป้าหมายทุกช่วงวัย รวมถึงแรงงานในระบบและนอกระบบ แรงงานผู้สูงอายุ และแรงงานคนพิการ ได้รับการคุ้มครองตามกฎหมายและมีคุณภาพชีวิตที่ดี

๖. พัฒนาระบบสวัสดิการชุมชนให้เข้มแข็งครอบคลุมทั้งจังหวัด

๗. ส่งเสริมให้ผู้ประกอบการที่มีการจ้างแรงงานต่างด้าวดำเนินการตามกฎหมายอย่างเคร่งครัด

๘. ส่งเสริมการมีสุขภาวะที่ดีแบบองค์รวมให้เกิดชุมชนสุขภาวะ (๕ ดี)

๙. ปรับเปลี่ยนพฤติกรรมลดการดูแลสุขภาพ และควบคุมปัจจัยเสี่ยงด้านสุขภาพ และลดการเกิดอุบัติเหตุ

๑๐. พัฒนาระบบบริการสุขภาพปฐมภูมิ เชื่อมโยงระดับทุติยภูมิและตติยภูมิ โดยการมีส่วนร่วมของชุมชน และท้องถิ่นพัฒนาการศึกษาทุกระดับและแก้ไขปัญหาเด็กและเยาวชนแบบบูรณาการ

๑๑. ส่งเสริมการเรียนรู้ตลอดชีวิตเพื่อพัฒนาคุณภาพประชาชนทุกช่วงวัย

๑๒. สนับสนุนให้มีชุมชนแห่งการเรียนรู้

๑๓. ส่งเสริมการฝึกอาชีพพระยาสันเพื่อเพิ่มทักษะและการประกอบอาชีพเสริม

ประเด็นยุทธศาสตร์ที่ ๔ บริหารจัดการทรัพยากรธรรมชาติและสิ่งแวดล้อมอย่างเหมาะสมกับชุมชน/พื้นที่
และมีความยั่งยืน

เป้าประสงค์

๑. ทรัพยากรธรรมชาติมีความอุดมสมบูรณ์
๒. การบริหารจัดการทรัพยากรธรรมชาติและสิ่งแวดล้อมมีการบูรณาการอย่างมีประสิทธิภาพ
๓. พัฒนาคนและแหล่งเรียนรู้ด้านทรัพยากรธรรมชาติและสิ่งแวดล้อมเพื่อให้ความพร้อมในการบริหารจัดการ

กลยุทธ์

๑. ป้องกันการบุกรุกทำลายป่าและส่งเสริมการปลูกป่าแบบบูรณาการ
๒. ส่งเสริมการอนุรักษ์ป่าต้นน้ำ แม่น้ำลำคลอง ทรัพยากรทางทะเลและชายฝั่งโดยการมีส่วนร่วมของประชาชน
๓. ส่งเสริมการอนุรักษ์พลังงานและการใช้พลังงานทางเลือกเพื่อลดปัญหาสิ่งแวดล้อม
๔. บูรณาการความร่วมมือจากทุกภาคส่วนในการบริหารจัดการทรัพยากรธรรมชาติและสิ่งแวดล้อม
๕. สนับสนุนองค์กรปกครองส่วนท้องถิ่นและประชาชนในการจัดการขยะแบบบูรณาการและเป็นระบบ
๖. ส่งเสริมให้มีแหล่งเรียนรู้ด้านทรัพยากรธรรมชาติและสิ่งแวดล้อม

๑.๔ ยุทธศาสตร์การพัฒนาขององค์กรปกครองส่วนท้องถิ่นในเขตจังหวัดตรัง

วิสัยทัศน์จังหวัดตรัง

“ตรังเมืองแห่งความสุข บนฐานการเกษตร อุตสาหกรรมเกษตร และการท่องเที่ยวที่ได้มาตรฐานสากล”

พันธกิจของจังหวัดตรัง

๑. มุ่งสร้างศักยภาพทางเศรษฐกิจ ด้านเกษตรกรรม อุตสาหกรรม และการท่องเที่ยว ให้ความมั่งคั่ง
และมีความรับผิดชอบต่อสังคม

๒. พัฒนาสังคม การศึกษา และคุณภาพชีวิตของประชาชนให้มีความมั่นคง สามารถดำรงชีวิตได้
อย่างมีคุณภาพ

๓. บริหารจัดการทรัพยากรธรรมชาติให้ยั่งยืนและสร้างสิ่งแวดล้อมที่ดีบนความหลากหลายทางชีวภาพ

๔. ส่งเสริมการขับเคลื่อนการพัฒนาตามปรัชญาเศรษฐกิจพอเพียงในทุกภาคส่วน

๕. เสริมสร้างธรรมาภิบาลในการบริหารจัดการภาครัฐ

เป้าประสงค์รวม

๑. เศรษฐกิจของจังหวัดขยายตัวอย่างมั่นคงและยั่งยืน

๒. ยกระดับคุณภาพชีวิตของประชาชน สร้างความเข้มแข็งทางสังคมและส่งเสริมการศึกษาเรียนรู้
อย่างมีคุณภาพ

๓. ฐานทรัพยากรธรรมชาติมีความสมบูรณ์และมีสิ่งแวดล้อมดี ตลอดจนมีการบริหารจัดการแบบบูรณาการ

เป้าประสงค์และกลยุทธ์ของแต่ละประเด็นยุทธศาสตร์

ยุทธศาสตร์ที่ ๑ สร้างฐานเศรษฐกิจของจังหวัดด้านเกษตรกรรมและอุตสาหกรรมที่มั่นคงและยั่งยืน

เป้าประสงค์

๑. รายได้จากการเกษตรเพิ่มขึ้น
๒. ผลผลิตทางอุตสาหกรรมและการเกษตรมีมูลค่าเพิ่มขึ้น

กลยุทธ์

๑. พัฒนาการผลิตและการตลาดสินค้าเกษตรที่สำคัญ
๒. ส่งเสริมเศรษฐกิจฐานรากให้มั่นคงตามแนวคิดเศรษฐกิจพอเพียง
๓. จัดหาแหล่งน้ำเพิ่มเติมสำหรับด้านการเกษตรอุปโภค-บริโภค
๔. ส่งเสริมและ พัฒนาการแปรรูปสินค้าเกษตรที่สำคัญ
๕. ส่งเสริมธุรกิจขนาดกลาง ขนาดย่อม วิสาหกิจชุมชน และผู้ผลิตชุมชน

ยุทธศาสตร์ที่ ๒ ส่งเสริมและ พัฒนาการท่องเที่ยวเชิงนิเวศน์ให้มีคุณภาพเพื่อสร้างรายได้ให้เติบโตอย่าง

ต่อเนื่อง

เป้าประสงค์

๑. รายได้จากการท่องเที่ยวเพิ่มขึ้น

กลยุทธ์

๑. พัฒนาแหล่งท่องเที่ยวให้ได้มาตรฐาน
๒. ส่งเสริมการมีส่วนร่วมของชุมชนในการบริหารจัดการการท่องเที่ยว
๓. พัฒนาโครงสร้างพื้นฐานและสิ่งอำนวยความสะดวกเพื่อการท่องเที่ยว
๔. พัฒนาผลิตภัณฑ์ทางการท่องเที่ยวเพื่อเพิ่มศักยภาพในการแข่งขัน
๕. ส่งเสริมการประชาสัมพันธ์ การตลาดสมัยใหม่ และพัฒนาสื่อประชาสัมพันธ์ด้านการท่องเที่ยว

อย่างเป็นระบบ

ยุทธศาสตร์ที่ ๓ เสริมสร้างความมั่นคงทางสังคม พัฒนาคุณภาพชีวิตและการศึกษาเรียนรู้อย่างมีคุณภาพ

เป้าประสงค์

๑. ตรีงเป็นสังคมอยู่เย็นเป็นสุข
๒. ประชาชนมีรายได้และหลักประกันที่มั่นคง
๓. อัตราการตายด้วยโรคที่เป็นปัญหาสำคัญลดลง
๔. ประชาชนมีการศึกษาเรียนรู้ดีและมีคุณภาพ

กลยุทธ์

๑. เสริมสร้างครอบครัวอบอุ่น ชุมชนเข้มแข็งปลอดภัย ปลอดภัยเสพติดและอบายมุข
๒. เสริมสร้างสังคมคุณธรรม ศาสนาธรรม และประเพณีวัฒนธรรม
๓. ส่งเสริมการจัดการเรียนรู้และใช้ ภูมิปัญญาชาวบ้านในขับเคลื่อนตำบลสร้างสุขให้ครบทุกพื้นที่ตำบล
๔. ส่งเสริมอาชีพและความมั่นคงทางเศรษฐกิจแก่ผู้มีรายได้น้อย
๕. ส่งเสริมและพัฒนาคุณภาพชีวิตกลุ่มเป้าหมายทุกช่วงวัย รวมถึงแรงงานในระบบและนอกระบบ

แรงงานผู้สูงอายุ และแรงงานคนพิการ ได้รับการคุ้มครองตามกฎหมายและมีคุณภาพชีวิตที่ดี

๖. พัฒนาระบบสวัสดิการชุมชนให้เข้มแข็งครอบคลุมทั้งจังหวัด

๗. ส่งเสริมให้ผู้ประกอบการที่มีการจ้างแรงงานต่างด้าวดำเนินการตามกฎหมายอย่างเคร่งครัด

๘. ส่งเสริมการมีสุขภาวะที่ดีแบบองค์รวมให้เกิดชุมชนสุขภาวะ(๕ดี)

๙. ปรับเปลี่ยนพฤติกรรมกรรมการดูแลสุขภาพ และควบคุมปัจจัยเสี่ยงด้านสุขภาพ และลดการเกิดอุบัติเหตุ

๑๐. พัฒนาระบบบริการสุขภาพปฐมภูมิ เชื่อมโยงระดับทุติยภูมิและตติยภูมิ โดยการมีส่วนร่วมของชุมชนและท้องถิ่น

๑๑. พัฒนาการศึกษาระดับแก้ไขปัญหาเด็กและเยาวชนแบบบูรณาการ

๑๒. ส่งเสริมการเรียนรู้ตลอดชีวิตเพื่อพัฒนาคุณภาพประชาชนทุกช่วงวัย

๑๓. สนับสนุนให้มีชุมชนแห่งการเรียนรู้

๑๔. ส่งเสริมการฝึกอาชีพระยะสั้นเพื่อ เพิ่มทักษะและการประกอบอาชีพเสริม

ยุทธศาสตร์ที่ ๔ บริหารจัดการทรัพยากรธรรมชาติและสิ่งแวดล้อมอย่างเหมาะสมกับชุมชน/พื้นที่ และมีความยั่งยืน

เป้าประสงค์

๑. ทรัพยากรธรรมชาติมีความอุดมสมบูรณ์

๒. การบริหารจัดการทรัพยากรธรรมชาติและสิ่งแวดล้อมมีการบูรณาการอย่างมีประสิทธิภาพ

๓. พัฒนาคนและแหล่งเรียนรู้ด้านทรัพยากรธรรมชาติและสิ่งแวดล้อมเพื่อให้ความพร้อมในการ

บริหารจัดการ

กลยุทธ์

๑. ป้องกันการบุกรุกทำลายป่าและส่งเสริมการปลูกป่าแบบบูรณาการ

๒. ส่งเสริมการอนุรักษ์ป่าต้นน้ำ แม่น้ำลำคลอง ทรัพยากรทางทะเลและชายฝั่งโดยการมีส่วนร่วม

ของประชาชน

๓. ส่งเสริมการอนุรักษ์พลังงานและการใช้พลังงานทางเลือกเพื่อลดปัญหาสิ่งแวดล้อม

๔. บูรณาการความร่วมมือจากทุกภาคส่วนในการบริหารจัดการทรัพยากรธรรมชาติและสิ่งแวดล้อม

๕. สนับสนุนองค์กรปกครองส่วนท้องถิ่นและประชาชนในการจัดการขยะแบบบูรณาการและเป็น

ระบบส่งเสริมให้มีแหล่งเรียนรู้ด้านทรัพยากรธรรมชาติและสิ่งแวดล้อม

๒. ยุทธศาสตร์การพัฒนาขององค์การบริหารส่วนตำบลหนองช้างแล่น

วิสัยทัศน์การพัฒนาท้องถิ่น

คุณภาพการศึกษา สืบสานวัฒนธรรมประเพณีตามวิถีชีวิต นำร่องเศรษฐกิจชุมชนเข้มแข็ง ดำรงสิ่งแวดล้อมที่ดี ประชาชนมีคุณภาพชีวิตที่ดี โครงสร้างพื้นฐานมีการพัฒนาครอบคลุมและมั่นคง ร่วมแรงภาคีเครือข่าย ให้ตำบลหนองช้างแล่นน่าอยู่

ยุทธศาสตร์และแนวทางการพัฒนาองค์การบริหารส่วนตำบลหนองช้างแล่น

ยุทธศาสตร์การพัฒนา	แนวทางการพัฒนา
<p>๑. ยุทธศาสตร์การพัฒนาด้านโครงสร้างพื้นฐาน</p> <p>๒. ยุทธศาสตร์การพัฒนาด้านเศรษฐกิจตามแนวปรัชญาเศรษฐกิจพอเพียงและส่งเสริมการท่องเที่ยว</p> <p>๓. ยุทธศาสตร์การพัฒนาด้านการศึกษา ศาสนา ประเพณี ศิลปวัฒนธรรม</p> <p>๔. ยุทธศาสตร์การพัฒนาด้านสิ่งแวดล้อมและจัดการทรัพยากรธรรมชาติและสิ่งแวดล้อม</p> <p>๕. ยุทธศาสตร์การพัฒนาด้านคุณภาพชีวิตและสังคม</p> <p>๖. ยุทธศาสตร์การพัฒนา ด้านการเมืองการบริหาร</p>	<p>๑.๑ ก่อสร้างปรับปรุง บำรุงรักษาถนน สะพาน ทางเท้า ท่อระบายน้ำ พังกั้นน้ำ ศาลา อาคาร</p> <p>๑.๒ พัฒนาและจัดหาแหล่งน้ำที่สะอาดเพื่อการอุปโภคบริโภค</p> <p>๑.๓ ประสานหน่วยงานที่รับผิดชอบดำเนินการพัฒนาระบบโทรศัพท์สาธารณะ/โทรศัพท์พื้นฐานที่ยังไม่ทั่วถึง</p> <p>๑.๔ ติดตั้งไฟฟ้าสาธารณะเพิ่มเติมตามแหล่งชุมชนที่หนาแน่น</p> <p>๒.๑ พัฒนาและส่งเสริมอาชีพให้แก่ประชาชน</p> <p>๒.๒ ส่งเสริมสนับสนุนกิจกรรมการลดรายจ่าย การเพิ่มรายได้และการออม</p> <p>๒.๓ พัฒนาและส่งเสริมด้านการท่องเที่ยว</p> <p>๓.๑ ส่งเสริมสนับสนุนการศึกษาของนักเรียนและประชาชนทุกระดับ</p> <p>๓.๒ เพิ่มช่องทางในการรับรู้ข่าวสารให้แก่ประชาชน</p> <p>๓.๓ ส่งเสริมศาสนา ศิลปวัฒนธรรมประเพณีและภูมิปัญญาท้องถิ่นทุกระดับ</p> <p>๔.๑ สร้างจิตสำนึกและความตระหนักในการจัดการ ทรัพยากรธรรมชาติและสิ่งแวดล้อม</p> <p>๔.๒ ดำเนินการป้องกันและแก้ไขปัญหา น้ำเสีย ขยะ กลิ่นคับ และสิ่งปฏิกูล</p> <p>๕.๑ ส่งเสริมการจัดสวัสดิการและนันทนาการ</p> <p>๕.๒ ส่งเสริมสุขภาพอนามัยของประชาชน</p> <p>๕.๓ การรักษาความปลอดภัยในชีวิตและทรัพย์สินของประชาชน</p> <p>๖.๑ ส่งเสริมการมีส่วนร่วมของประชาชนในกิจกรรมของ อบต.</p> <p>๖.๒ จัดหาเครื่องมือ เครื่องใช้ที่เกี่ยวข้องกับงานการป้องกันและบรรเทาสาธารณภัย และเพิ่มบุคลากรในส่วนนี้</p> <p>๖.๓ จัดหาวัสดุครุภัณฑ์ใช้ในการดำเนินงานตามภารกิจในสำนักงาน</p>

พันธกิจ

๑. การพัฒนาจัดให้มีและบำรุงรักษาทางบกและทางน้ำ
๒. ติดตั้งซ่อมแซมไฟฟ้าสาธารณะหรือแสงสว่าง
๓. จัดให้มีน้ำเพื่อการอุปโภคบริโภค
๔. ส่งเสริมการศึกษาในทุกช่วงวัย
๕. ส่งเสริมการประกอบอาชีพของประชาชน
๖. ป้องกันโรคและระงับโรคติดต่อ

๗. ส่งเสริมการพัฒนาเด็ก เยาวชน ผู้สูงอายุและผู้พิการ
๘. คุ้มครองดูแล บำรุงรักษาทรัพยากรธรรมชาติและสิ่งแวดล้อม
๙. บำรุงรักษาศิลปะ จารีตประเพณีและภูมิปัญญาท้องถิ่น

จุดมุ่งหมายเพื่อการพัฒนาที่ยั่งยืน

๑. ระบบโครงสร้างพื้นฐาน สะดวกทั่วถึงและเพียงพอ
๒. เด็กเยาวชนที่ขาดโอกาสทางการศึกษา มีช่องทางและโอกาสเข้าสู่ระบบการศึกษาเพิ่มขึ้น
๓. ประชาชนมีอาชีพและรายได้เพียงพอและยึดหลักเศรษฐกิจพอเพียง
๔. ประชาชนมีคุณภาพชีวิตที่ดีขึ้น
๕. ทรัพยากรธรรมชาติและสิ่งแวดล้อมได้รับการคุ้มครอง ดูแลและบำรุงรักษา
๖. ศิลปวัฒนธรรม จารีตประเพณี และภูมิปัญญาท้องถิ่น ได้รับการอนุรักษ์ และสืบทอด
๗. การให้บริการประชาชนเป็นไปอย่างมีประสิทธิภาพ และประสิทธิผล

นโยบายการพัฒนาของผู้บริหารท้องถิ่น

นโยบายของผู้บริหารองค์การบริหารส่วนตำบลหนองช้างแล่น

คำแถลงนโยบายของ นายโสพาศ เมืองแก้ว นายกองค์การบริหารส่วนตำบลหนองช้างแล่น ซึ่งได้แถลงนโยบายต่อสภาองค์การบริหารส่วนตำบลหนองช้างแล่น เมื่อวันที่ ๑๓ กุมภาพันธ์ ๒๕๕๗ ได้กำหนดนโยบายในการบริหารงานไว้ ดังนี้

๑. นโยบายด้านโครงสร้างพื้นฐาน

- ๑.๑ ด้านคมนาคม จะก่อสร้างปรับปรุงให้ได้มาตรฐานเป็นถนนคอนกรีตเสริมเหล็กหรือถนนลาดยางในถนนสายหลักของตำบลพร้อมกับปรับปรุงถนนสายรองให้เกิดความสะดวกสบายในการสัญจรและบุกเบิกถนนสายใหม่เพิ่มขึ้น ซ่อมแซมถนนที่ชำรุดทุกสายให้มีสภาพที่ดีขึ้น ก่อสร้างสะพานและท่อระบายน้ำ
- ๑.๒ ด้านสาธารณูปโภค จัดให้มีไฟฟ้าในชุมชนอย่างทั่วถึงและปรับปรุงซ่อมแซมไฟฟ้าสาธารณะที่อยู่เดิมให้ใช้งานได้ ก่อสร้างบำรุงรักษา ซ่อมแซมแก๊วระบบน้ำประปาให้มีประสิทธิภาพ เพิ่มคุณภาพน้ำประปาให้สะอาดและรวมทั้งปรับปรุงต่อเติมขยายเขตระบบประปา
- ๑.๓ ด้านแหล่งน้ำ จะก่อสร้างแหล่งน้ำเพิ่มเติม ขุดลอกคลองและแหล่งน้ำที่มีอยู่เดิมให้มีไว้ใช้ตลอดทั้งปี เพื่อการประปาและการเกษตร รวมทั้งปรับปรุงพัฒนาสระน้ำสาธารณะและระบบระบายน้ำ

๒. นโยบายด้านการศึกษา ศาสนา ประเพณีและวัฒนธรรม

- ๒.๑ สนับสนุนอาหารกลางวัน อาหารเสริมนม ให้กับนักเรียนทุกคนอย่างทั่วถึง
- ๒.๒ ส่งเสริมและสนับสนุนขนบธรรมเนียมและประเพณีท้องถิ่น
- ๒.๓ สนับสนุนอุปกรณ์การเรียนการสอนและสื่อต่างๆ ให้พอเพียงและต่อเนื่องตามความต้องการของสถานศึกษา
- ๒.๔ จัดตั้งศูนย์การเรียนรู้และศูนย์คอมพิวเตอร์อินเทอร์เน็ตไร้สาย
- ๒.๕ ส่งเสริมและสนับสนุนให้มีการอบรมด้านคุณธรรม จริยธรรม แก่เยาวชนและประชาชน

๓. นโยบายด้านคุณภาพชีวิตและสังคม

๓.๑. ส่งเสริมและสนับสนุนกิจกรรมต่างๆของกลุ่มสตรี อสม.กลุ่มแม่บ้านและอุปกรณ์อาชีพต่างๆ โดยการสนับสนุนงบประมาณและทางด้านวิชาการ

๓.๒. จัดให้มีเบี้ยยังชีพให้แก่ผู้สูงอายุ ผู้พิการ และผู้ด้อยโอกาสอย่างทั่วถึงและเป็นธรรมภายใต้ระเบียบที่เกี่ยวข้อง

๓.๓. ส่งเสริมและสนับสนุนชุมชนผู้สูงอายุรวมทั้งดูแลผู้สูงอายุในกิจกรรมต่างๆ

๓.๔. สนับสนุนการดำเนินงานของ อปพร.

๓.๕. จัดหาเครื่องมือเครื่องใช้ในการป้องกันและบรรเทาสาธารณภัย

๓.๖. จัดกิจกรรมเกี่ยวกับการพัฒนาเด็กในวันสำคัญต่างๆ

๓.๗. สนับสนุนงานสาธารณสุขอย่างเต็มรูปแบบ

๓.๘. ก่อสร้างสวนสาธารณะขนาดต่างๆเพื่อออกกำลังกายและพักผ่อนใจ

๓.๙. สนับสนุนและดำเนินการป้องกันและแก้ไขปัญหายาเสพติด

๓.๑๐. สนับสนุนกิจกรรมการป้องกันและแก้ไขปัญหายาเสพติด

๓.๑๑. สนับสนุนและดำเนินการแก้ไขปัญหาคาชาวมัจฉาและการว่างงาน

๓.๑๒. ส่งเสริมและสนับสนุนการกีฬาให้กับเยาวชนและประชาชนรวมถึงวัสดุอุปกรณ์กีฬาอย่าง

เพียงพอต่อความต้องการ

๔. นโยบายด้านเศรษฐกิจและการท่องเที่ยว

๔.๑. ดำเนินการสนับสนุนส่งเสริมกลุ่มอาชีพต่างๆ

๔.๒. ส่งเสริมเทคโนโลยีและการเรียนรู้ด้านการเกษตร

๔.๓. ส่งเสริมและสนับสนุนการดำเนินการผลิตภัณฑ์ สินค้าหนึ่งตำบลหนึ่งผลิตภัณฑ์

๔.๔. ก่อสร้างปรับปรุงพัฒนาแหล่งน้ำเพื่อการเกษตรและการท่องเที่ยว

๔.๕. ปรับปรุงทัศนียภาพให้เป็นที่แห่งการศึกษาเรียนรู้ด้านวัฒนธรรม

๕. นโยบายด้านสิ่งแวดล้อมและจัดการทรัพยากรธรรมชาติ

๕.๑. สร้างจิตสำนึกและตระหนักในการจัดการทรัพยากรธรรมชาติและสิ่งแวดล้อม

๕.๒. ดำเนินการและสนับสนุนการปลูกต้นไม้ บำรุงรักษาพันธุ์ไม้

๕.๓. จัดให้มีถังขยะมูลฝอยตามความเหมาะสม

๖. นโยบายด้านการเมืองและการบริการ

๖.๑. สนับสนุนนโยบายของรัฐบาลในการปลูกฝังจิตสำนึกรักประชาธิปไตยและปกป้องสถาบันพระมหากษัตริย์

๖.๒. จัดให้มีการฝึกอบรมศึกษาดูงาน เพื่อเพิ่มพูนความรู้ให้แก่พนักงานส่วนตำบล คณะผู้บริหารและสมาชิกสภาองค์การบริหารส่วนตำบลตลอดจนผู้นำองค์กรต่างๆเพื่อพัฒนาและยกระดับประสิทธิภาพในการทำงานร่วมกันแบบบูรณาการ

๖.๓. ปรับปรุงแผนอัตรากำลังพนักงานให้เหมาะสมและสอดคล้องกับกิจกรรมและภารกิจของ
องค์การบริหารส่วนตำบล

๖.๔. ประสานการทำงานภาครัฐ และเอกชนในการขอรับการสนับสนุนงบประมาณเพิ่มเติม

๖.๕. ประสานการทำงานร่วมกับผู้นำตำบล ผู้นำหมู่บ้าน คณะกรรมการหมู่บ้าน(ก.ม.) /กลุ่มองค์กร

๖.๖. ปรับปรุงภูมิทัศน์บริเวณอาคารที่ทำการองค์การบริหารส่วนตำบลหนองช้างแล่น ให้มีความ
สะอาดสวยงาม

๖.๗. จัดหาเครื่องมือเครื่องใช้ที่ทันสมัยและมีความจำเป็นต่อการบริหารราชการ

๖.๘. ให้มีการตรวจสอบความโปร่งใสในการบริหารราชการในสิ้นปีงบประมาณ การรายงานผลการ
ใช้จ่ายงบประมาณให้ประชาชนทราบและรับฟังปัญหา อุปสรรคเพื่อนำไปสู่การปรับปรุงแก้ไข และจัดทำรายงาน
การประชาสัมพันธ์ให้ประชาชนทราบเป็นระยะๆ

๓.การวิเคราะห์เพื่อพัฒนาท้องถิ่น

๓.๑ การวิเคราะห์กรอบการจัดทำยุทธศาสตร์ขององค์กรปกครองส่วนท้องถิ่น

ในการจัดทำแผนพัฒนาท้องถิ่นสี่ปีขององค์การบริหารส่วนตำบลหนองช้างแล่นได้ใช้การ
วิเคราะห์ SWOT Analysis/Demand (Demand Analysis)/Global Demand และ Trend ปัจจัยและ
สถานการณ์การเปลี่ยนแปลงที่มีผลต่อการพัฒนา อย่างน้อยต้องประกอบด้วย การวิเคราะห์ศักยภาพด้าน
เศรษฐกิจ ด้านสังคม ด้านทรัพยากรธรรมชาติและสิ่งแวดล้อม ซึ่งมีรายละเอียดดังนี้

จุดแข็ง (S : Strength)

ด้านการบริหาร

๑.ประชาชน ผู้นำชุมชน มีความพร้อมที่จะให้ความร่วมมือกับทางราชการในการพัฒนาท้องถิ่น
ของตนเอง

๒. ชุมชนเข้มแข็งได้รับการบริการสาธารณะด้านโครงสร้างพื้นฐานครบถ้วน

๓.ประชาชนยังยึดมั่นในขนบธรรมเนียมประเพณีและวัฒนธรรมท้องถิ่น

๔.ประชากรส่วนใหญ่มีอาชีพเกษตรกรรม ผลผลิตทางการเกษตรที่สำคัญ ได้แก่ ยางพารา ปาล์ม
เลี้ยงสัตว์ ฯลฯ

๕. มีโรงเรียนสังกัด สพฐ. ๑ โรงเรียน สอนตั้งแต่ระดับก่อนประถมศึกษาถึงระดับประถมศึกษา

๖.ศูนย์พัฒนาเด็กเล็ก ๒ แห่ง

๗. มีหน่วยงานรัฐวิสาหกิจ อยู่ในเขตตำบล คือ สำนักงานขนส่งจังหวัดตรังสาขาห้วยยอด
หน่วยบริการประชาชนตำรวจทางหลวงห้วยยอด โรงพยาบาลส่งเสริมสุขภาพตำบล ๒ แห่ง ฯลฯ

๘. มีการประสานความร่วมมือระหว่างองค์การบริหารส่วนตำบลกับส่วนราชการในพื้นที่

๙. มีความสงบไม่ค่อยจะมีปัญหา ด้านความปลอดภัยและด้านมลพิษ

๑๐. ผู้นำหมู่บ้านให้ความร่วมมือในการพัฒนาท้องถิ่น

๑๑. มีระบบประปาที่มีประสิทธิภาพเพิ่มขึ้นทำให้มีน้ำใช้อุปโภคบริโภคตลอดทั้งปี

๑๒. องค์การบริหารส่วนตำบลหนองช้างแล่น มีศักยภาพเพียงพอที่รองรับการบริการสาธารณะ และแก้ไขปัญหาความเดือดร้อนของประชาชน

๑๓. มีสนามกีฬาเอนกประสงค์ สนามเด็กเล่น หอประชุมเอนกประสงค์ ฯลฯ

๑๔. มีประเพณีที่สืบสานวัฒนธรรมประเพณีที่โดดเด่นของชุมชนและเป็นที่รู้จักอย่างแพร่หลาย

๑๕. มีวัดและสำนักสงฆ์

๑๖. อบต.มีระบบเสียงไร้สายประชาสัมพันธ์ ให้ประชาชนได้รับทราบข้อมูลข่าวสาร

๑๗. มีกลุ่มอาชีพแม่บ้าน กองทุนเงินสาธารณสุขุมูลฐานชุมชน

๑๘. มีโครงสร้างการแบ่งส่วนราชการชัดเจน ครอบคลุมอำนาจหน้าที่ตามภารกิจ

๑๙. มีการแบ่งงาน/มอบหมายงานอย่างชัดเจน

๒๐. ผู้บริหารท้องถิ่นสามารถกำหนดนโยบายได้ภายใต้กรอบของกฎหมาย

๒๑. มีการมอบอำนาจการบริหารงานตามลำดับชั้น

๒๒. มีการกำกับดูแลจากส่วนกลาง และส่วนภูมิภาค

๒๓. มีการวัสดุอุปกรณ์เครื่องมือเครื่องใช้ในการปฏิบัติงานอย่างเพียงพอและทันสมัย

ระบบข้อมูล

๑. มีระบบสื่อสารและระบบสารสนเทศที่เหมาะสม

อัตรากำลังพนักงานส่วนตำบล ลูกจ้างประจำ / ชั่วคราว

๑. บุคลากรมีความรู้ความสามารถในการปฏิบัติในระดับดี

๒. สามารถจัดกรอบอัตรากำลังได้เองตามภารกิจและงบประมาณ

๓. บุคลากรส่วนใหญ่มีภูมิลำเนาอยู่ในพื้นที่ ทำให้เข้าใจวัฒนธรรมและปัญหาของท้องถิ่น

๔. บุคลากรมีการพัฒนาตนเองโดยการประชุม ฝึกอบรมและศึกษาต่อในระดับที่สูงขึ้น

การเงิน / งบประมาณ

๑. มีรายได้จากการจัดเก็บภาษีเป็นของตนเอง ทำให้มีอิสระและเกิดความคล่องตัวในการบริหาร

งบประมาณ

๒. ได้รับงบประมาณจากการจัดสรรจากส่วนกลาง

๓. พัฒนารายได้โดยปรับปรุงแหล่งรายได้ วิธีการหารายได้ และระบบจัดเก็บภาษี

๔. ใช้จ่ายเงินงบประมาณเป็นไปอย่างมีประสิทธิภาพ และบรรลุเป้าหมาย

ศักยภาพของชุมชน และพื้นที่

๑. มีกลุ่มอาชีพ กลุ่มออมทรัพย์ ธนาคารหมู่บ้าน และกองทุนหมู่บ้านจำนวน ๓๕ กลุ่ม

๒. มีโรงงานอุตสาหกรรม สถานบริการน้ำมัน

๓. มีศูนย์ถ่ายทอดเทคโนโลยีประจำตำบลหนองช้างแล่น ๑ แห่ง

๔. มีแหล่งน้ำธรรมชาติสามารถใช้ประโยชน์ในการเกษตร

ทรัพยากรธรรมชาติและสิ่งแวดล้อม

๑. มีเขาหัวแรด เป็นภูเขา มีต้นไม้และจะปรับปรุงเป็นแหล่งท่องเที่ยวต่อไป

จุดอ่อน(W : Weakness)

๑. ราษฎรยากจน ส่วนใหญ่ประชาชนประกอบอาชีพทางการเกษตรเพียงอย่างเดียวทำให้ขาดรายได้
๒. ประชาชนไม่สามารถรวมกลุ่มกันเพื่อดำเนินการด้านเศรษฐกิจของชุมชนในรูปแบบของกลุ่มอาชีพอย่างเข้มแข็ง
๓. ขาดแหล่งเก็บกักน้ำเพื่อการอุปโภค บริโภคและเพื่อการเกษตรไม่เพียงพอ
๔. อบต.หนองช้างแล่น ขาดบุคลากรที่มีความชำนาญเฉพาะด้าน เช่น กองช่าง ฯลฯ ประกอบกับเครื่องมือไม่เพียงพอ เนื่องจากงบประมาณจำกัด

ระบบการบริหาร

- ๑.กฎหมาย ระเบียบ ข้อบังคับ มีการแก้ไขเปลี่ยนแปลงอยู่ตลอดเวลาทำให้เจ้าหน้าที่ผู้ปฏิบัติสับสน
- ๒.มีพื้นที่ในเขตรับผิดชอบจำนวนมากไม่สามารถบริหารการพัฒนาให้เป็นไปอย่างทั่วถึงและครอบคลุม

ระบบข้อมูล

- ๑.ระบบข้อมูลไม่เป็นปัจจุบัน หรือไม่ครบถ้วน
- ๒.ขาดบุคลากรที่มีความสามารถทางด้าน ICT

อัตรากำลังพนักงานส่วนตำบล ลูกจ้างประจำ/ชั่วคราว

- ๑.บุคลากรมีการโอน (ย้าย) บ่อย ทำให้การทำงานไม่ต่อเนื่อง
๒. บุคลากรไม่เพียงพอที่จะรองรับภารกิจทั้งที่เป็นอำนาจหน้าที่ที่ต้องทำและภารกิจที่ได้รับการถ่ายโอน
- ๓.บุคลากรขาดความรัก ความสามัคคี การมีส่วนร่วมเป็นน้ำหนึ่งใจเดียวกัน
๔. บุคลากรบางคนยังขาดการพัฒนาศักยภาพและขาดทักษะประสบการณ์ ไม่เรียนรู้งาน

การเงิน/งบประมาณ

- ๑.งบประมาณมีจำนวนจำกัด ไม่เพียงพอต่อการพัฒนา
- ๒.การจัดสรรงบประมาณจากส่วนกลางไม่เป็นไปตามเป้าหมายที่กำหนดมีแนวโน้มลดลงทุกปี

เครื่องมือเครื่องใช้ และสถานที่ปฏิบัติงาน

- ๑.เครื่องมือเครื่องใช้ไม่เพียงพอต่อการปฏิบัติงานและสถานที่ปฏิบัติงานคับแคบ

ขนบธรรมเนียมประเพณี และภูมิปัญญาท้องถิ่น

- ๑.ขาดการอนุรักษ์ในขนบธรรมเนียมประเพณี และภูมิปัญญาท้องถิ่น
- ๒.เยาวชนขาดความตระหนักในการเข้าไปมีส่วนร่วมในกิจกรรมทางศาสนา
- ๓.ปัญหาการแพร่ระบาดของยาเสพติดในพื้นที่

ทรัพยากรธรรมชาติและสิ่งแวดล้อม

- ๑.ประชาชนขาดความตระหนักในการดูแลและบำรุงรักษาสิ่งแวดล้อมและทรัพยากรธรรมชาติ
- ๒.โรงงานอุตสาหกรรมก่อให้เกิดมลพิษต่อสิ่งแวดล้อมและชุมชน

โอกาส (O : Opportunity)

- ๑.จังหวัดตรัง สามารถสนับสนุนงบประมาณให้องค์การบริหารส่วนตำบลหนองช้างแล่น ที่มีแผนงาน/โครงการตามแนวทางยุทธศาสตร์การพัฒนาจังหวัด

๒. มีเส้นทางคมนาคมสะดวก สามารถรองรับการขยายตัวของการลงทุนทางเศรษฐกิจ
๓. ได้รับความร่วมมือสนับสนุนจากหน่วยงานของรัฐเป็นอย่างดี การปฏิรูป ระบบราชการทำให้พนักงานเกิดความกระตือรือร้นในการปฏิบัติงาน
๔. รัฐบาลมีนโยบายให้ประชาชนมีส่วนร่วมในการพัฒนาท้องถิ่นของตนเอง
๕. ได้รับงบประมาณจากส่วนกลางเพิ่มขึ้นเพื่อให้เพียงพอในการบริหารจัดการท้องถิ่น
๖. นโยบายของรัฐบาล/จังหวัดสนับสนุนส่งเสริมด้านการเกษตรและการท่องเที่ยวเชิงอนุรักษ์ สอดคล้องกับยุทธศาสตร์ของตำบล
๗. การสร้างความเข้มแข็งให้กับระบบเศรษฐกิจฐานรากตามนโยบายของรัฐบาลสอดคล้องกับยุทธศาสตร์ของตำบล
๘. การแก้ไขปัญหาความยากจนและปัญหายาเสพติดตามนโยบายของรัฐบาล จังหวัดและอำเภอ สอดคล้องกับนโยบายและยุทธศาสตร์ของอบต.
๙. การสืบค้นข้อมูลจากแหล่งข้อมูลภายนอกสะดวกรวดเร็วขึ้น ทันทต่อเหตุการณ์ตลอดเวลา

ปัญหาอุปสรรคหรือข้อจำกัด (T : Threat)

๑. ปัจจุบันองค์การบริหารส่วนตำบลหนองช้างแล่น เป็นองค์การบริหารส่วนตำบลขนาดกลาง มีงบประมาณจำกัดเมื่อเทียบกับภารกิจหน้าที่ต่างๆ ตามกฎหมายที่กำหนดให้เป็นอำนาจหน้าที่ของอบต. ตามกฎหมายอื่น ตามภารกิจถ่ายโอนฯ ตามนโยบายท้องถิ่น นโยบายจังหวัดและนโยบายรัฐบาล
๒. งบประมาณที่ได้รับจากส่วนกลาง ไม่เพียงพอในการบริหารงาน
๓. กฎหมายและระเบียบต่างๆ ในการปฏิบัติงานทำให้ขาดความคล่องตัวในการบริหารงาน
๔. การถ่ายโอนภารกิจต่างๆ ไม่เป็นไปในแนวทางเดียวกัน ทำให้การปฏิบัติงาน เกิดความล่าช้า ไม่เป็นไปตามวัตถุประสงค์ที่วางไว้
๕. การพัฒนาบางด้านต้องเป็นไปตามระเบียบ กฎหมาย จึงไม่สามารถดำเนินการแก้ปัญหาได้ ต้องอาศัยความเสียสละของตำบลเท่านั้น ซึ่งบางครั้งก็ทำได้ยากมาก
๖. กฎหมาย ระเบียบ ข้อบังคับ ขาดความยืดหยุ่นไม่เหมาะสมสอดคล้องกับภารกิจ
๗. ห้วงระยะเวลาในการจัดสรร/เบิกจ่ายเงินอุดหนุนของรัฐบาลล่าช้าไม่แน่นอน
๘. ผลจากการถ่ายโอนภารกิจทำให้มีงาน/หน้าที่ เพิ่มขึ้นแต่ไม่มีบุคลากรมารองรับ
๙. ระบบก้ำจืดขยะ
๑๐. ขาดจิตสำนึกในการรับผิดชอบร่วมกัน ในการอนุรักษ์ทรัพยากรธรรมชาติและสิ่งแวดล้อม
๑๑. ระบบฐานข้อมูลที่มีอยู่ ยังไม่ได้นำมาบริหารจัดการและใช้ประโยชน์อย่างมีประสิทธิภาพ

๓.๒ การประเมินสถานการณ์สภาพแวดล้อมภายนอกที่เกี่ยวข้อง

ในการจัดทำแผนพัฒนาท้องถิ่นของอบต.นั้น ได้ทำการประเมินสถานการณ์สภาพแวดล้อมภายนอกที่เกี่ยวข้อง ซึ่งมีรายละเอียดดังนี้

ด้าน	สถานการณ์สภาพแวดล้อมภายนอกที่เกี่ยวข้อง	ขอบข่ายและปริมาณของปัญหา/ความต้องการ	พื้นที่เป้าหมาย/กลุ่มเป้าหมาย	ความคาดหวังและแนวโน้มอนาคต
๑. โครงการสร้างพื้นฐาน	๑) ขาดแคลนแหล่งน้ำในการเกษตรและน้ำประปาสำหรับอุปโภค-บริโภคยังไม่พอเพียงและยังไม่ได้มาตรฐาน		- ในเขตอบต.	- ประชาชนมีแหล่งน้ำและมีน้ำประปาใช้อย่างพอเพียงมีคุณภาพตามมาตรฐานมากขึ้น
	๒) ไฟฟ้าส่องสว่างทางและที่สาธารณะยังไม่สามารถดำเนินการครอบคลุมพื้นที่ได้ทั้งหมด	- ไฟฟ้า	- ทางและที่สาธารณะในเขตอบต.	- ทางและที่สาธารณะมีแสงสว่างเพียงพอประชาชนได้รับความสะดวกในการสัญจรไปมาและป้องกันการเกิดอาชญากรรมได้
	๓) ประชาชนต้องการเส้นทางในการสัญจรไปมาเพิ่มมากขึ้นและอบต.ไม่สามารถดำเนินการได้เนื่องจากพื้นที่ยังไม่เป็นที่สาธารณะ จะดำเนินการได้ก็ต่อเมื่อต้องเป็นที่สาธารณะหรือยินยอม	- เส้นทางคมนาคม	- เส้นทางคมนาคมที่เป็นสาธารณะและประชาชนมีความต้องการให้ดำเนินการ	- มีเส้นทางในการคมนาคมเพียงพอและ ประชาชนได้รับความสะดวกในการสัญจรไปมา
๒. ด้านคุณภาพชีวิตและสังคม	๑) ประชาชนในพื้นที่ป่วยเป็นโรคเรื้อรัง แนวโน้มที่เพิ่มขึ้น เช่น เบาหวาน ความดัน	- ที่อยู่อาศัย - ประชากร	- ประชาชนกลุ่มเสี่ยงและผู้ป่วย	ในพื้นที่ไม่มีการระบาดของโรคระบาด โรคติดต่อ
	๒) มีการระบาดของ โรคระบาด โรคติดต่อ	- ด้านสาธารณสุข	- ในเขตอบต.	
	๓) ประชาชนในพื้นที่บางรายมีที่อยู่อาศัยไม่มั่นคงแข็งแรง	- สังคมในชุมชน	- ประชาชนในพื้นที่ที่ได้รับความเดือนร้อนเรื่องที่อยู่อาศัย	- ประชาชนในพื้นที่ได้รับความช่วยเหลือซ่อมแซมที่อยู่อาศัยให้มั่นคงแข็งแรง
	ประชาชนบางครัวเรือนบริโภค-บริโภคน้ำที่ยังไม่สะอาดและมีสิ่งเจือปน เช่น จากน้ำฝน น้ำที่ไม่ได้คุณภาพ มีตะกอน	- การอุปโภค-บริโภค	- ประชาชนในเขตอบต.	- ประชาชนบริโภคน้ำที่สะอาดถูกสุขลักษณะและเพียงพอ
	๓) ผู้พิการไม่ได้รับความช่วยเหลือในดำรงชีวิต		- ผู้พิการในเขตตำบล	- ผู้พิการได้รับความช่วยเหลือในการดำรงชีวิตและทั่วถึง
	๒) เด็กและผู้สูงอายุบางครอบครัวผู้สูงอายุอยู่ตามลำพัง และรับภาระในการดูแลเด็ก		- ผู้สูงอายุและเด็กในเขตตำบล	- ผู้สูงอายุและเด็กได้รับการดูแลที่ดี

ด้าน	สถานการณ์ภาพแวดล้อมภายนอกที่เกี่ยวข้อง	ข้อบ่งชี้และปริมาณของปัญหา/ความต้องการ	พื้นที่เป้าหมาย/กลุ่มเป้าหมาย	ความคาดหวังและแนวโน้มนาคต
๓. ด้านเศรษฐกิจตามแนวปรัชญาเศรษฐกิจพอเพียงและส่งเสริมการท่องเที่ยว	๑) ไม่มีการวางแผนในการดำเนินงาน	- การวางแผน - การลงทุน - การพาณิชย์กรรม	- ประชาชนในเขตตำบล	- ประชาชนสามารถวางแผนการดำเนินงานได้เอง
	๒) ขาดแหล่งเงินทุนในการทำกิจการและประกอบอาชีพ		- ประชาชนในเขตตำบล	- มีแหล่งเงินทุนในการทำกิจการและประกอบอาชีพ
	๓) ประชาชนขาดสถานที่จำหน่ายสินค้า		- ร้านค้าแผงลอย	- ร้านค้าแผงลอยมีสถานที่ในการขายจำหน่ายสินค้า
	๔) ผลผลิตทางการเกษตรราคาตกต่ำระยะทางในการขนส่งผลผลิตไกลจากแหล่งรับซื้อ		- เกษตรกรในพื้นที่	- ผลผลิตมีราคาสูงขึ้น
	๕) ในเขตตำบลมีแหล่งท่องเที่ยวที่ยังไม่เป็นที่นิยม	- การท่องเที่ยว	- เขาหัวแรดหมู่ที่๖	- เขาหัวแรดเป็นที่นิยมและมีคนรู้จักมากขึ้น
๔. ด้านการศึกษา ศาสนา วัฒนธรรม	๑) การศึกษาสื่อการเรียนการสอนยังไม่พอเพียง เด็กนักเรียนไม่ได้รับการศึกษาต่อในระดับที่สูงกว่าชั้นพื้นฐาน ต้องไปศึกษานอกสถานที่และขาดงบประมาณในการศึกษาครอบครัวยากจน	- โรงเรียน/เด็กนักเรียน	- เด็กนักเรียนในเขตอบต.	- มีสื่อการเรียนการสอนที่พอเพียง เด็กนักเรียนได้รับการศึกษาที่สูงขึ้น ไม่ต้องไปศึกษานอกสถานที่ มีงบประมาณในการศึกษาเล่าเรียน
	๒) ศิลปะ วัฒนธรรม จารีต ประเพณีและภูมิปัญญาท้องถิ่นถูกกลืนเลือนไปมาก	- ศิลปะ วัฒนธรรม จารีต ประเพณีและภูมิปัญญาท้องถิ่น ถูกกลืนเลือนไปมาก	- ประชาชนในเขตตำบล	- ยกย่อง เชิดชูคนดีหรือปราชญ์ชาวบ้านในโอกาสต่างๆ เพื่อเป็นตัวอย่างแก่เยาวชนและประชาชน ศิลปะ วัฒนธรรม จารีต ประเพณีและภูมิปัญญาท้องถิ่น ไม่ถูกกลืนและคงอยู่สืบไป
	๓) เยาวชนและวัยรุ่นติดเกมส์ สิ่งลามก บุหรี่ เหล้า สารเสพติด และท้องก่อนวัยอันสมควร	- เด็ก - เยาวชน	- เยาวชนและวัยรุ่นในเขตตำบล	- เยาวชนและวัยรุ่นมีอนาคตที่ดี
๕. ด้านและจัดการทรัพยากรธรรมชาติและสิ่งแวดล้อม	๑) มีการส่งเสริมและอนุรักษ์ทรัพยากรธรรมชาติและสิ่งแวดล้อม	- สิ่งแวดล้อม	- ประชาชนและส่วนราชการ	- มีการส่งเสริมให้/สนับสนุนให้เห็นถึงความสำคัญของทรัพยากรธรรมชาติและสิ่งแวดล้อมมากขึ้น

ส่วนที่ ๓

การนำแผนพัฒนาท้องถิ่นไปสู่การปฏิบัติ

๑. ยุทธศาสตร์การพัฒนาและแผนงาน

ที่	ยุทธศาสตร์	ด้าน	แผนงาน	หน่วยงาน รับผิดชอบหลัก	หน่วยงาน สนับสนุน
๑.	ด้านโครงสร้างพื้นฐาน	บริหารทั่วไป	แผนงานบริหารงานทั่วไป	สน.ปลัด	องค์การ บริหารส่วน ตำบลหนอง ช้างแล่น
		บริการชุมชนและ สังคม	แผนงานเคหะและชุมชน	กองช่าง	
๒.	ด้านเศรษฐกิจตามแนว ปรัชญาเศรษฐกิจพอเพียง และส่งเสริมการท่องเที่ยว	บริการชุมชนและ สังคม	แผนงานสร้างความเข้มแข็งชุมชน	สน.ปลัด	
๓.	ด้านการศึกษา ศาสนา ประเพณี ศิลปวัฒนธรรม	บริการชุมชนและ สังคม	แผนงานการศาสนาวัฒนธรรม และนันทนาการ	สน.ปลัด	
๔.	ด้านสิ่งแวดล้อมและจัดการ ทรัพยากรธรรมชาติและ สิ่งแวดล้อม	บริการชุมชนและ สังคม	แผนงานสาธารณสุข	สน.ปลัด	
			แผนงานศาสนา วัฒนธรรมและ นันทนาการ		
			แผนงานเคหะและชุมชน		
๕.	ด้านงานส่งเสริมคุณภาพ ชีวิต	บริการชุมชน/สังคม	แผนงานสาธารณสุข	สน.ปลัด	
		บริการชุมชน/สังคม	แผนงานสังคมสงเคราะห์		
		การดำเนินงานอื่นๆ	แผนงานบกลาง		
			แผนงานสร้างความเข้มแข็งของ ชุมชน		
			แผนงานศาสนา วัฒนธรรมและ นันทนาการ		
แผนงานรักษาความสงบภายใน					
๖.	ด้านการเมืองการบริหาร	บริการชุมชนและ สังคม	แผนงานรักษาความสงบภายใน	สน.ปลัด	
		บริหารทั่วไป	แผนงานบริหารงานทั่วไป	สน.ปลัด/ กองคลัง	
		บริการชุมชนและ สังคม	แผนงานเคหะและชุมชน	กองช่าง	
รวม	๖ ยุทธ	๓ ด้าน	๘ แผนงาน	๓ สำนัก/กอง	

แบบ ผ.๐๑

บัญชีสรุปโครงการพัฒนา

แผนพัฒนาท้องถิ่น (พ.ศ. ๒๕๖๖-๒๕๗๐)

๒. บัญชีโครงการพัฒนาท้องถิ่น

แบบ ผ.๑๑

บัญชีสรุปโครงการพัฒนา
แผนพัฒนาท้องถิ่น (พ.ศ. ๒๕๖๖ - ๒๕๗๐)
องค์การบริหารส่วนตำบลหนองช้างแล่น

ยุทธศาสตร์	๒๕๖๖		๒๕๖๗		๒๕๖๘		๒๕๖๙		รวม ๕ ปี			
	จำนวนโครงการ	งบประมาณ (บาท)	จำนวนโครงการ	งบประมาณ (บาท)	จำนวนโครงการ	งบประมาณ (บาท)	จำนวนโครงการ	งบประมาณ (บาท)	จำนวนโครงการ	งบประมาณ (บาท)		
๑) ยุทธศาสตร์การพัฒนาด้านโครงสร้างพื้นฐาน												
แผนงานคณะและชุมชน	๑๙	๓๒,๑๔๔,๐๐๐	๒๔	๒๗,๑๘๙,๐๐๐	๓๖	๕๘,๓๕๕,๐๐๐	๑๙	๑๗,๗๗๐,๐๐๐	๔๐	๕๕,๗๔๐,๐๐๐	๑๓๘	๑๙๑,๑๙๙,๐๐๐
รวม	๑๙	๓๒,๑๔๔,๐๐๐	๒๔	๒๗,๑๘๙,๐๐๐	๓๖	๕๘,๓๕๕,๐๐๐	๑๙	๑๗,๗๗๐,๐๐๐	๔๐	๕๕,๗๔๐,๐๐๐	๑๓๘	๑๙๑,๑๙๙,๐๐๐
๒) ยุทธศาสตร์การพัฒนาด้านเศรษฐกิจพอเพียงและส่งเสริมการท่องเที่ยว												
แผนงานคณะและชุมชน	๑	๕๐๐,๐๐๐	-	-	๑	๙๐๐,๐๐๐	-	-	-	-	๒	๑,๔๐๐,๐๐๐
แผนงานสร้างเสริมเข้มแข็งของชุมชน	๒	๔๐,๐๐๐	๑	๒๐,๐๐๐	๓	๙๐,๐๐๐	๒	๗๐,๐๐๐	๓	๙๐,๐๐๐	๑๑	๓๑๐,๐๐๐
รวม	๓	๕๔๐,๐๐๐	๑	๒๐,๐๐๐	๔	๙๙๐,๐๐๐	๒	๗๐,๐๐๐	๓	๙๐,๐๐๐	๑๓	๑,๗๑๐,๐๐๐
๓. ยุทธศาสตร์การพัฒนาด้านการศึกษา ศาสนา ประเพณี ศิลปวัฒนธรรม												
แผนงานการศึกษา	๖	๔,๓๖๔,๕๐๐	๖	๔,๔๓๔,๗๐๐	๖	๔,๕๖๐,๐๐๐	๖	๔,๕๐๐,๐๐๐	๖	๔,๕๔๐,๐๐๐	๓๐	๒๒,๒๙๙,๒๐๐
แผนงานคณะและชุมชน	๓	๑,๓๐๐,๐๐๐	-	-	๑	๕๐๐,๐๐๐	-	-	-	-	๔	๑,๘๐๐,๐๐๐
แผนงานการศึกษา วัฒนธรรม และนันทนาการ	๓	๓๙๐,๐๐๐	๓	๓๙๐,๐๐๐	๓	๔๓๐,๐๐๐	๓	๔๓๐,๐๐๐	๓	๔๓๐,๐๐๐	๑๕	๒,๐๗๐,๐๐๐
แผนงานสร้างเสริมเข้มแข็งของชุมชน	๒	๒๒๐,๐๐๐	๒	๒๒๐,๐๐๐	๒	๒๒๐,๐๐๐	๒	๒๒๐,๐๐๐	๒	๒๒๐,๐๐๐	๑๐	๑,๑๐๐,๐๐๐
รวม	๑๔	๖,๒๗๔,๕๐๐	๑๑	๕,๐๔๔,๗๐๐	๑๒	๕,๖๑๐,๐๐๐	๑๑	๕,๑๕๐,๐๐๐	๑๑	๕,๑๙๐,๐๐๐	๕๙	๒๗,๒๖๙,๒๐๐

ยุทธศาสตร์	๒๕๖๖		๒๕๖๗		๒๕๖๘		๒๕๖๙		๒๕๗๐		รวม ๕ ปี	
	จำนวนโครงการ	งบประมาณ (บาท)	จำนวนโครงการ	งบประมาณ (บาท)	จำนวนโครงการ	งบประมาณ (บาท)	จำนวนโครงการ	งบประมาณ (บาท)	จำนวนโครงการ	งบประมาณ (บาท)	จำนวนโครงการ	งบประมาณ (บาท)
แผนงานสร้างความเข้มแข็งของชุมชน	๑	๒๐,๐๐๐	๑	๒๐,๐๐๐	๑	๒๐,๐๐๐	๑	๒๐,๐๐๐	๑	๒๐,๐๐๐	๕	๑๐๐,๐๐๐
แผนงานคณะและชุมชน											๑	๑๕,๐๐๐
รวม	๑	๒๐,๐๐๐	๑	๒๐,๐๐๐	๑	๒๐,๐๐๐	๑	๒๐,๐๐๐	๑	๒๐,๐๐๐	๖	๑๑๕,๐๐๐
๕. ยุทธศาสตร์การพัฒนาคุณภาพชีวิตและสิ่งแวดล้อม												
แผนงานสร้างความเข้มแข็งของชุมชน	๘	๓๗๘,๐๐๐	๖	๒๒๐,๐๐๐	๘	๔๒๒,๐๐๐	๘	๔๒๔,๐๐๐	๘	๔๒๖,๐๐๐	๓๘	๑,๘๗๐,๐๐๐
แผนงานการศึกษา วัฒนธรรม และนันทนาการ	๓	๔๐๐,๐๐๐	๓	๔๐๐,๐๐๐	๓	๔๐๐,๐๐๐	๓	๔๐๐,๐๐๐	๓	๔๐๐,๐๐๐	๑๕	๒,๐๐๐,๐๐๐
แผนงานสาธารณสุข	๖	๖๒๐,๐๐๐	๗	๑,๑๔๐,๐๐๐	๖	๖๕๐,๐๐๐	๖	๖๖๐,๐๐๐	๖	๖๖๐,๐๐๐	๓๑	๓,๗๓๐,๐๐๐
แผนงานรักษาความสงบภายใน	๒	๒๘๐,๐๐๐	๒	๒๘๐,๐๐๐	๒	๒๘๐,๐๐๐	๒	๒๘๐,๐๐๐	๒	๒๘๐,๐๐๐	๑๐	๑,๔๐๐,๐๐๐
แผนงานคณะและชุมชน	๑	๔๐,๐๐๐	-	-	๑	๔๕๐,๐๐๐	-	-	-	-	๒	๔๙๐,๐๐๐
แผนงานสังคมสงเคราะห์	๓	๑๒๕,๐๐๐	๓	๑๒๕,๐๐๐	๓	๑๒๕,๐๐๐	๓	๑๒๕,๐๐๐	๓	๑๒๕,๐๐๐	๑๕	๖๒๕,๐๐๐
แผนงานงบกลาง	๖	๑๓,๐๐๐,๐๐๐	๖	๑๓,๐๒๐,๐๐๐	๖	๑๓,๐๓๐,๐๐๐	๖	๑๓,๐๔๐,๐๐๐	๖	๑๓,๐๕๐,๐๐๐	๓๐	๖๕,๑๔๐,๐๐๐
รวม	๒๙	๑๔,๘๕๓,๐๐๐	๒๗	๑๕,๑๘๕,๐๐๐	๒๙	๑๕,๓๔๗,๐๐๐	๒๘	๑๕,๙๒๙,๐๐๐	๒๘	๑๕,๙๕๑,๐๐๐	๑๔๑	๗๕,๒๕๕,๐๐๐
๖. ยุทธศาสตร์การพัฒนาด้านการเมืองและการบริหาร												
แผนงานสร้างความเข้มแข็งของชุมชน	๔	๑๘๕,๐๐๐	๑	๓๕,๐๐๐	๕	๖๘๕,๐๐๐	๒	๓๓๕,๐๐๐	๔	๔๓๕,๐๐๐	๑๖	๑,๖๗๕,๐๐๐
แผนงานบริหารงานทั่วไป	๒	๓๕,๐๐๐	๒	๓๕,๐๐๐	๒	๓๕,๐๐๐	๓	๘๒๙,๐๐๐	๓	๘๒๙,๐๐๐	๑๒	๑,๗๖๓,๐๐๐
แผนงานคณะและชุมชน	๑	๑๐,๐๐๐,๐๐๐			๑	๑๐,๐๐๐,๐๐๐			๑	๑๐,๐๐๐,๐๐๐	๓	๓๐,๐๐๐,๐๐๐
รวม	๗	๑๐,๒๒๐,๐๐๐	๓	๗๐,๐๐๐	๘	๑,๑๖๕,๐๐๐	๕	๑,๑๖๕,๐๐๐	๘	๑,๑๖๕,๐๐๐	๓๑	๓๓,๕๓๕,๐๐๐
รวมทั้งสิ้น	๓๓	๖๔,๐๕๒,๕๐๐	๖๗	๔๗,๕๒๘,๗๐๐	๙๐	๙๓,๐๑๓,๐๐๐	๖๖	๙๓,๑๐๓,๐๐๐	๙๒	๙๓,๒๖๐,๐๐๐	๓๘๘	๓,๒๖๖,๕๐๐

บัญชีสรุปโครงการพัฒนาที่นำมาจากแผนพัฒนาหมู่บ้านและแผนชุมชน

แผนพัฒนาท้องถิ่น (พ.ศ. ๒๕๖๖ - ๒๕๗๐)

องค์การบริหารส่วนตำบลหนองช้างเผือก

โครงการพัฒนาที่นำมาจากแผนพัฒนาหมู่บ้านและแผนชุมชน	๒๕๖๖		๒๕๖๗		๒๕๖๘		๒๕๖๙		๒๕๗๐		รวม ๕ ปี	
	จำนวนโครงการ	งบประมาณ (บาท)	จำนวนโครงการ	งบประมาณ (บาท)	จำนวนโครงการ	งบประมาณ (บาท)	จำนวนโครงการ	งบประมาณ (บาท)	จำนวนโครงการ	งบประมาณ (บาท)	จำนวนโครงการ	งบประมาณ (บาท)
๑) ยุทธศาสตร์การพัฒนาด้านโครงสร้างพื้นฐาน												
แผนงานโครงสร้างพื้นฐาน	๙	๓๗,๘๐๐,๐๐๐	๖	๗,๙๐๐,๐๐๐	๑๘	๒๐,๙๕๐,๐๐๐	๒๕	๓๐๕,๕๑๐,๐๐๐	๗	๗,๖๒๐,๐๐๐	๖๕	๓๕๙,๘๐๐,๐๐๐
รวม	๙	๓๗,๘๐๐,๐๐๐	๖	๗,๙๐๐,๐๐๐	๑๘	๒๐,๙๕๐,๐๐๐	๒๕	๓๐๕,๕๑๐,๐๐๐	๗	๗,๖๒๐,๐๐๐	๖๕	๓๕๙,๘๐๐,๐๐๐
ยุทธศาสตร์การพัฒนา ด้านสิ่งแวดล้อมและจัดการทรัพยากรธรรมชาติและสิ่งแวดล้อม												
แผนงานสร้างความเข้มแข็งของชุมชน	-	-	-	-	๑	๓๐,๐๐๐	-	-	๑	๒๐,๐๐๐	๒	๕๐,๐๐๐
รวม	-	-	-	-	๑	๓๐,๐๐๐	-	-	๑	๒๐,๐๐๐	๒	๕๐,๐๐๐
ยุทธศาสตร์การพัฒนา ด้านคุณภาพชีวิตและสังคม												
แผนงานสาธารณสุข	๓	๘๐,๐๐๐	-	-	๓	๘๕,๐๐๐	-	-	๓	๒๕,๐๐๐	-	-
รวม	๓	๘๐,๐๐๐	-	-	๓	๘๕,๐๐๐	-	-	๓	๒๕,๐๐๐	-	-
รวมทั้งสิ้น	๙	๓๗,๘๘๐,๐๐๐	๖	๗,๙๐๐,๐๐๐	๒๒	๒๑,๐๖๕,๐๐๐	-	-	๙	๗,๖๖๕,๐๐๐	๖๖	๓๕๙,๘๕๐,๐๐๐

แบบ ผ.๐๒

รายละเอียดโครงการพัฒนา

แผนพัฒนาท้องถิ่น (พ.ศ.๒๕๖๖ - ๒๕๗๐)

องค์การบริหารส่วนตำบลหนองช้างแล่น อำเภอห้วยยอด จังหวัดตรัง

รายละเอียดโครงการพัฒนา

แบบ ผ. ๐๒

แผนพัฒนาท้องถิ่น (พ.ศ. ๒๕๖๖-๒๕๗๐)

องค์การบริหารส่วนตำบลหนองช้างแล่น

ก. ยุทธศาสตร์จังหวัดที่ ๒ ส่งเสริมและพัฒนาการท่องเที่ยวเชิงนิเวศน์ให้มีคุณภาพเพื่อสร้างรายได้ให้เติบโตอย่างต่อเนื่อง

ข. ยุทธศาสตร์การพัฒนาขององค์กรปกครองส่วนท้องถิ่นในเขตจังหวัดที่ ๑ . ยุทธศาสตร์การพัฒนาด้านโครงสร้างพื้นฐานเชิงอนุรักษ์

๑. ยุทธศาสตร์การพัฒนา ด้านโครงสร้างพื้นฐาน

๑.๑ แผนงานเกษตรและชุมชน

ที่	โครงการ	วัตถุประสงค์	เป้าหมาย (ผลผลิตของโครงการ)	งบประมาณ					ตัวชี้วัด (KPI)	ผลลัพธ์ที่คาดว่าจะได้รับ	หน่วยงานที่รับผิดชอบ
				๒๕๖๖ (บาท)	๒๕๖๗ (บาท)	๒๕๖๘ (บาท)	๒๕๖๙ (บาท)	๒๕๗๐ (บาท)			
๑.	โครงการก่อสร้างถนนคอนกรีตเสริมเหล็กสายบ้านคุณเอื้อม ไปยังบ้านคุณเฉลิมจิตรอักษร หมู่ที่ ๑	สำหรับใช้สัญจรไปมาได้สะดวกและปลอดภัย	กว้าง ๔ ม. ระยะทาง ๑๕๐ ม. ตามแบบแปลนอบต. หนองช้างแล่นกำหนด	-	-	๓๖๐,๐๐๐	-	-	ร้อยละความพึงพอใจของประชาชน	การคมนาคมของประชาชนมีความสะดวก	กองช่าง
๒.	โครงการก่อสร้างถนนคอนกรีตสายบ้านคุณไพฑูริย์ไชยกิติ หมู่ที่ ๑	สำหรับใช้สัญจรไปมาได้สะดวกและปลอดภัย	กว้าง ๔ ม. ระยะทาง ๒๐๐ ม. ตามแบบแปลนอบต. หนองช้างแล่นกำหนด	-	-	๔๘๐,๐๐๐	-	-	ร้อยละความพึงพอใจของประชาชน	การคมนาคมของประชาชนมีความสะดวก	กองช่าง
๓.	โครงการก่อสร้างถนนคอนกรีตสายบ้านคุณไพฑูริย์ไชยกิติ หมู่ที่ ๑	สำหรับใช้สัญจรไปมาได้สะดวกและปลอดภัย	กว้าง ๔ ม. ระยะทาง ๒๐๐ ม.	-	๗๒๐,๐๐๐	-	-	-	ร้อยละความพึงพอใจของประชาชน	การคมนาคมของประชาชนมีความสะดวก	กองช่าง
๔.	โครงการปรับปรุงระบบประปา หมู่ที่ ๑ ควนห้วยนาง	เพื่อให้ระบบหมู่บ้านสามารถผลิตน้ำได้สะอาด	ถนนสายหัวขี้แรด ๗.๒ ม.๑๑ ระยะทาง ๔๐๐ เมตร	-	-	๖๐,๐๐๐	-	-	ระบบประปามีประสิทธิภาพเพิ่มขึ้น	ประปาหมู่บ้านสามารถผลิตน้ำได้สะอาด	กองช่าง
๕.	โครงการก่อสร้างถนนคอนกรีตสายบ้านควนห้วยนาง หมู่ที่ ๑ จากถนนเทศบาลฯ ถึงบ้านทุ่งรัง หมู่ที่ ๑๐	สำหรับใช้สัญจรไปมาได้สะดวกและปลอดภัย	กว้าง ๔ ม. ยาว ๕๐๐ ม. หรือมีพื้นที่ไม่น้อยกว่า ๒,๐๐๐ ตร.ม.	-	-	๑,๒๐๐,๐๐๐	-	-	ร้อยละความพึงพอใจของประชาชน	การคมนาคมของประชาชนมีความสะดวก	กองช่าง

ที่	โครงการ	วัตถุประสงค์	เป้าหมาย (ผลผลิตของโครงการ)	งบประมาณ					ตัวชี้วัด (KPI)	ผลลัพธ์ที่คาดว่าจะได้รับ	หน่วยงานที่รับผิดชอบ
				๒๕๖๖ (บาท)	๒๕๖๗ (บาท)	๒๕๖๘ (บาท)	๒๕๖๙ (บาท)	๒๕๗๐ (บาท)			
๖.	โครงการก่อสร้างถนน คสล./ลาดยางบ้านนาย สุพล ทองหอม สายลำน้ำ ศักดิ์สิทธิ์หมู่ที่ ๑-๕สาย เทศา หมู่ที่ ๒	สำหรับใช้สัญจรไป มาได้สะดวกและ ปลอดภัย	กว้าง ๕ ม. ระยะทาง ๓๐๐ ม. ตามแบบแปลนอบต. หนองช้างแล่นกำหนด	-	-	-	-	๓,๐๐๐,๐๐๐	ร้อยละความพึงพอใจ ของประชาชน	การคมนาคมของ ประชาชนมีความ สะดวก	กองช่าง
๗.	โครงการก่อสร้างถนน คสล.สายเสียบสายส่ง ไฟฟ้าแรงสูง(ลิกไนต์) - สายลำศักดิ์สิทธิ์ หมู่ที่ ๑	สำหรับใช้สัญจรไป มาได้สะดวกและ ปลอดภัย	กว้าง ๕ ม. ยาว ๓๐๐ ม. ตามแบบแปลนอบต. หนองช้างแล่นกำหนด	-	-	-	๙๐๐,๐๐๐	-	ร้อยละความพึงพอใจ ของประชาชน	การคมนาคมของ ประชาชนมีความ สะดวก	กองช่าง
๘.	โครงการบูรณปฏิสังขรณ์ พร้อมท่อ คสล.สาย ทุ่งหรั่ง หมู่ที่ ๑๐-๑๑	สำหรับใช้สัญจรไป มาได้สะดวกและ ปลอดภัย	ระยะทาง ๒ กม. ตามแบบแปลนอบต. หนองช้างแล่นกำหนด	-	-	-	๕,๐๐๐,๐๐๐	-	ร้อยละความพึงพอใจ ของประชาชน	การคมนาคมของ ประชาชนมีความ สะดวก	กองช่าง
๙.	โครงการก่อสร้างถนน คสล.บ้านนายนิรัตน์ อ่อน ชาติ หมู่ที่ ๒ ไปยังบ้าน นายสุพล ทองหอม หมู่ที่ ๑	สำหรับใช้สัญจรไป มาได้สะดวกและ ปลอดภัย	ตามแบบแปลนอบต. หนองช้างแล่นกำหนด	-	-	-	๕๐๐,๐๐๐	-	ร้อยละความพึงพอใจ ของประชาชน	การคมนาคมของ ประชาชนมีความ สะดวก	กองช่าง
๑๐	โครงการก่อสร้างถนน คอนกรีตเสริมเหล็กสาย เกาะยางแดง หมู่ที่ ๒ ต.หนองช้างแล่น	สำหรับใช้สัญจรไป มาได้สะดวกและ ปลอดภัย	ปริมาณงาน มีจรรยา กว้าง ๔.๐๐ ม. ระยะทาง ๒๑๐.๐๐ ม. หนาเฉลี่ย ๐.๑๕ เมตรหรือพื้นที่ไม่น้อย กว่า ๑,๔๐๐ ตร.ม.	-	๘๔๐,๐๐๐	-	-	-	ร้อยละความพึงพอใจ ของประชาชน	การคมนาคมของ ประชาชนมีความ สะดวก	กองช่าง

ที่	โครงการ	วัตถุประสงค์	เป้าหมาย (ผลผลิตของโครงการ)	งบประมาณ					ตัวชี้วัด (KPI)	ผลลัพธ์ที่คาดว่าจะ ได้รับ	หน่วยงานที่ รับผิดชอบ
				๒๕๖๖ (บาท)	๒๕๖๗ (บาท)	๒๕๖๘ (บาท)	๒๕๖๙ (บาท)	๒๕๗๐ (บาท)			
๑๖.	โครงการก่อสร้างถนนคอนกรีตสายหนองเตย - ควันดินแดง หมู่ที่ ๓	สำหรับใช้สัญจรไปมาได้สะดวกและปลอดภัย	ระยะทาง ๔๕๐ ม. ตามแบบแปลนอบต.หนองช้างแล่นก้าหนด	-	๑,๐๘๐,๐๐๐	-	-	-	ร้อยละความพึงพอใจของประชาชน	การคมนาคมของประชาชนมีความสะดวก	กองช่าง
๑๗.	โครงการก่อสร้างฝายน้ำล้นบ้านนายสุพัฒน์ หมู่เมืองระหวาง บ้านนายวัฒน เอียดทอง หมู่ที่ ๓	เพื่อกั้นน้ำ/ชะลอน้ำป้องกันน้ำท่วมราษฎรมีน้ำอุปโภคบริโภค	ตามแบบแปลนอบต.หนองช้างแล่นก้าหนด	-	-	๘๐๐,๐๐๐	-	ร้อยละความพึงพอใจของประชาชน	ราษฎรมีน้ำสำหรับทางการเกษตรที่เพียงพอและป้องกันน้ำท่วม	กองช่าง	
๑๘.	โครงการก่อสร้างฝายน้ำล้นคลองห้วยซี้แรด เขื่อนระหวาง ม.๙,ม.๓	เพื่อกั้นน้ำ/ชะลอน้ำป้องกันน้ำท่วมราษฎรมีน้ำอุปโภคบริโภค	ตามแบบแปลนอบต.หนองช้างแล่น	๘๐๐,๐๐๐	-	-	-	ร้อยละความพึงพอใจของประชาชน	ราษฎรมีน้ำสำหรับทางการเกษตรที่เพียงพอและป้องกันน้ำท่วม	กองช่าง	
๑๙.	โครงการก่อสร้างถนนคอนกรีตสายบ้านนายผดวย เกตุประกอบหมู่ที่๓ -นาย-เชษฐ์ บางจตุ หมู่ที่๙เชื่อมต่อบ้านนางชวน เทพอักษร	สำหรับใช้สัญจรไปมาได้สะดวกและปลอดภัย	กว้าง ๔ ม. ยาว ๔๐๐ ม.	-	๙๖๐,๐๐๐	-	-	ร้อยละความพึงพอใจของประชาชน	การคมนาคมของประชาชนมีความสะดวก	กองช่าง	
๒๐.	โครงการก่อสร้างถนน คลด.รอบสระน้ำ รพช. หมู่ที่ ๔	สำหรับใช้สัญจรไปมาได้สะดวกและปลอดภัย	กว้าง ๔ ม. ยาว ๕๐๐ ม.	-	-	๑,๒๐๐,๐๐๐	-	ร้อยละความพึงพอใจของประชาชน	การคมนาคมของประชาชนมีความสะดวก	กองช่าง	
๒๑.	โครงการก่อสร้างถนนสายสระน้ำ ช.ไสตุ่งแจ้ง หมู่ที่ ๔ (ตอน ๒)	สำหรับใช้สัญจรไปมาได้สะดวกและปลอดภัย	กว้าง ๔ ม. ยาว ๑,๒๓๐ ม. หนา ๐.๑๕ ม.	-	๒,๙๕๒,๐๐๐	-	-	ร้อยละความพึงพอใจของประชาชน	การคมนาคมของประชาชนมีความสะดวก	กองช่าง	

ที่	โครงการ	วัตถุประสงค์	เป้าหมาย (ผลผลิตของโครงการ)	งบประมาณ					ตัวชี้วัด (KPI)	ผลลัพธ์ที่คาดว่าจะได้รับ	หน่วยงานที่รับผิดชอบ
				๒๕๖๖ (บาท)	๒๕๖๗ (บาท)	๒๕๖๘ (บาท)	๒๕๖๙ (บาท)	๒๕๗๐ (บาท)			
๒๒.	โครงการขยายเขตไฟฟ้า หน้าโรงเรียนบ้านควน เลียบ - นายริม เทพอักษร หมู่ที่ ๔	เพื่อให้ประชาชนได้รับความ สะดวกสบายจาก ไฟฟ้าส่องสว่างในทาง สัญจรไปมา	ตามแบบแปลนอบต. หนองช้างแล่น กำหนด	-	-	-	-	๔๐๐,๐๐๐	ประชาชนร้อยละ ๑๐๐ ได้รับความ สะดวกและ ปลอดภัย	มีระบบไฟฟ้าส่ง แสงสว่าง/เพิ่ม ความสะดวกและ ปลอดภัย	กองช่าง
๒๓.	โครงการปรับปรุงภูมิทัศน์ ถนนสายหลัก หมู่ที่ ๔	เพื่อให้เกิดความ สวยงามและมีคาม พร้อมในการจัด กิจกรรม	ตามแบบแปลนอบต. หนองช้างแล่นกำหนด	-	-	๑๐๐,๐๐๐	-	-	ส่งเสริมให้ได้เกณฑ์ มาตรฐานแหล่ง ท่องเที่ยวร้อยละ ๗๐	ประชาชนในพื้นที่/ ต่างพื้นที่ได้ใช้ ประโยชน์เกิดความ สวยงาม	กองช่าง
๒๔.	โครงการก่อสร้างถนน คสล.บ้านนายชม ชัยชีพ - บ้านนายสวัสดิ์ จันทร์ แจ้ง เชื่อมต่อบ้านนายจิต สีตอง หมู่ที่ ๕	สำหรับใช้สัญจรไปมา ได้สะดวกและ ปลอดภัย	กว้าง ๓.๕๐ ม. ระยะทาง ๘๕๐ ม. ตามแบบแปลนอบต. หนองช้างแล่นกำหนด	-	-	๑,๗๘๕,๐๐๐	-	-	ร้อยละความพึง พอใจของ ประชาชน	การคมนาคมของ ประชาชนมีความ สะดวก	กองช่าง
๒๕.	โครงการก่อสร้างถนน คอนกรีตสายประชาอุทิศ ม.๙- บ้านนายเอบ คงศรี ทอง หมู่ที่ ๕	สำหรับใช้สัญจรไปมา ได้สะดวกและ ปลอดภัย	กว้าง ๔ ม. ยาว ๕๐๐ ม.พร้อม ติดตั้งป้ายโครงการ	-	-	๑,๒๐๐,๐๐๐	-	-	ร้อยละความพึง พอใจของ ประชาชน	การคมนาคมของ ประชาชนมีความ สะดวก	กองช่าง
๒๖.	โครงการก่อสร้างเหมืองส่ง น้ำ คสล. จากหมู่ที่ ๒ - ถ.เพชรเกษม หมู่ที่ ๕,๙,๑๑	เพื่อให้ราษฎรมีน้ำ สำหรับอุปโภคและ การเกษตรที่เพียงพอ	ตามแบบแปลนอบต. หนองช้างแล่นกำหนด	-	-	-	-	๔,๐๐๐,๐๐๐	ร้อยละความพึง พอใจของ ประชาชน	ราษฎรมีน้ำสำหรับ อุปโภคและ การเกษตรที่ เพียงพอ	กองช่าง
๒๗.	โครงการก่อสร้างเหมืองส่ง น้ำคอนกรีตจากชลประทาน หมู่ที่ ๒ มายัง หมู่ที่ ๕ เลียบถนนสองพี่น้อง ช.๑ พร้อมขุดลอก	เพื่อให้ราษฎรมีน้ำ สำหรับอุปโภคและ การเกษตรที่เพียงพอ	ระยะทาง ๑,๘๐๐ ม. ตามแบบแปลนอบต. หนองช้างแล่นกำหนด	-	-	๔,๕๐๐,๐๐๐	-	-	ร้อยละความพึง พอใจของ ประชาชน	ราษฎรมีน้ำสำหรับ อุปโภคและ การเกษตรที่ เพียงพอ	กองช่าง

ที่	โครงการ	วัตถุประสงค์	เป้าหมาย (ผลผลิตของโครงการ)	งบประมาณ					ตัวชี้วัด (KPI)	ผลลัพธ์ที่คาดว่าจะ ได้รับ	หน่วยงานที่ รับผิดชอบ
				๒๕๖๖ (บาท)	๒๕๖๗ (บาท)	๒๕๖๘ (บาท)	๒๕๖๙ (บาท)	๒๕๗๐ (บาท)			
๒๘.	โครงการก่อสร้างถนน คลส. จากสระน้ำ รพ.หมู่ที่ ๔ บรรจบถนนสายต้นส้มหม่า ซอย ๒ หมู่ที่ ๕	สำหรับใช้สัญจรไป มาได้สะดวกและ ปลอดภัย	กว้าง ๕.๐๐ ม. ยาว ๑,๗๐๐ ม.	-	-	-	-	-	ร้อยละความพึง พอใจของ ประชาชน	การคมนาคมของ ประชาชนมีความ สะดวก	กองช่าง
๒๙.	โครงการก่อสร้างถนน คลส. ทุ่งเตย หมู่ที่ ๖	สำหรับใช้สัญจรไป มาได้สะดวกและ ปลอดภัย	ตามแบบแปลนอบต. หนองช้างแฉ่น กำหนด	๔,๐๐๐,๐๐๐	-	-	-	-	ร้อยละความพึง พอใจของ ประชาชน	การคมนาคมของ ประชาชนมีความ สะดวก	กองช่าง
๓๐.	โครงการก่อสร้างฝายกั้นน้ำ บ้านนายเปรม ช่วยรุษ หมู่ที่ ๖	เพื่อกั้นน้ำ/ชะลอน้ำ ป้องกันน้ำท่วม ราษฎรมีน้ำอุปโภค บริโภค	ยาว ๑๕ ม. ตามแบบแปลนอบต. หนองช้างแฉ่นกำหนด	๑,๒๐๐,๐๐๐	-	-	-	-	ร้อยละความพึง พอใจของ ประชาชน	สามารถระบายน้ำได้ สะดวกไม่อุดตัน ป้องกันน้ำท่วม	กองช่าง
๓๑.	โครงการขุดลอกคลองมวน รอบเขาดูแรด หมู่ที่ ๖	เพื่อเป็นแหล่งน้ำ ดิบ อุปโภคบริโภค และป้องกันน้ำท่วม	ล้อมรอบเขาดูแรด ตามแบบแปลนอบต. หนองช้างแฉ่นกำหนด	-	-	-	-	๕๐๐,๐๐๐	แหล่งน้ำได้รับการ ขุดลอก	มีแหล่งน้ำดิบเพื่อ ประชาชนได้ อุปโภค บริโภคและได้ป้องกัน น้ำท่วม	กองช่าง
๓๒.	โครงการก่อสร้างสถานีพา หมู่ที่ ๖ ถ้าเขาดูแรด พร้อมอุปกรณ์ออกกำลังกาย กลางแจ้ง	เพื่อให้การเล่นกีฬา มีความปลอดภัย	ยาว ๑๕ ม. ตามแบบแปลนอบต. หนองช้างแฉ่นกำหนด	-	-	-	-	๖๐๐,๐๐๐	ร้อยละความพึง พอใจของ ประชาชน	ราษฎรมีพื้นที่มี สถานที่ออกกำลังกาย	กองช่าง
๓๓.	โครงการขุดเจาะบ่อน้ำบาดาล บริเวณโรงเรียน หมู่ที่ ๖	เพื่อแก้ไขปัญหา ของราษฎรที่ขาด น้ำสำหรับอุปโภค บริโภคและ การเกษตร	ตามแบบแปลนอบต. หนองช้างแฉ่นกำหนด	-	-	-	-	-	ร้อยละความพึง พอใจของ ประชาชน	ราษฎรมีน้ำสำหรับ อุปโภคบริโภคและ การเกษตรที่เพียงพอ	กองช่าง

ที่	โครงการ	วัตถุประสงค์	เป้าหมาย (ผลผลิตของโครงการ)	งบประมาณ					ตัวชี้วัด (KPI)	ผลลัพธ์ที่คาดว่าจะได้รับ	หน่วยงานที่รับผิดชอบ
				๒๕๖๖ (บาท)	๒๕๖๗ (บาท)	๒๕๖๘ (บาท)	๒๕๖๙ (บาท)	๒๕๗๐ (บาท)			
๓๔.	โครงการต่อเติมถนนสายบ้านวังบ่อพร้อมสะพานข้ามคลองมวน หมู่ที่ ๖	สำหรับใช้สัญจรไปมาได้สะดวกและปลอดภัย	กว้าง ๘ ม. ยาว ๕๐๐ ม.	-	-	-	-	๖,๐๐๐,๐๐๐	ร้อยละความพึงพอใจของประชาชน	การคมนาคมของประชาชนมีความสะดวก	กองช่าง
๓๕.	โครงการก่อสร้างผนังกันดินป้องกันตลิ่งพังคลองมวนข้างศาลาชมรมผู้สูงอายุเขาหัวแรด หมู่ที่ ๖	เพื่อป้องกันปัญหาของราษฎรที่ขาดน้ำสำหรับอุปโภค บริโภค	ตามแบบแปลนอบต.หนองช้างแล่นกำหนด	๕๐๐,๐๐๐	-	-	-	-	ร้อยละความพึงพอใจของประชาชน	สามารถระบายน้ำได้สะดวกไม่อุดตันป้องกันน้ำท่วม	กองช่าง
๓๖.	โครงการก่อสร้างระบบประปาบาดาล หมู่ที่ ๖	เพื่อแก้ไขปัญหาของราษฎรที่ขาดน้ำสำหรับอุปโภค บริโภค	ตามแบบแปลนอบต.หนองช้างแล่นกำหนด	-	๑,๒๐๐,๐๐๐	-	-	-	ระบบประปามีประสิทธิภาพเพิ่มขึ้น	ประปาหมู่บ้านสามารถผลิตน้ำได้สะอาดและเพียงพอ	กองช่าง
๓๗.	โครงการปรับปรุงระบบประปาหมู่บ้าน หมู่ที่ ๗	เพื่อแก้ไขปัญหาของราษฎรที่ขาดน้ำสำหรับอุปโภคบริโภค	ตามแบบแปลนอบต.หนองช้างแล่นกำหนด	-	๓๐๐,๐๐๐	-	-	-	ระบบประปามีประสิทธิภาพเพิ่มขึ้น	ประปาหมู่บ้านสามารถผลิตน้ำได้สะอาดและเพียงพอ	กองช่าง
๓๘.	โครงการปรับปรุงถนน คลส.สาย ๒๗๘ -บ้านนางหนูไม่มี อ่อนชาติ หมู่ที่ ๗	สำหรับใช้สัญจรไปมาได้สะดวกและปลอดภัย	กว้าง ๔ ม. ยาว ๖๐๐ ม.	-	-	-	-	๑,๔๕๐,๐๐๐	ร้อยละความพึงพอใจของประชาชน	การคมนาคมของประชาชนมีความสะดวก	กองช่าง
๓๙.	โครงการปรับปรุงระบบไฟฟ้าประปาหมู่บ้าน หมู่ที่ ๗	เพื่อแก้ไขปัญหาของราษฎรที่ขาดน้ำสำหรับอุปโภค บริโภค	ตามแบบแปลนอบต.หนองช้างแล่น กำหนด	-	-	๑๐๐,๐๐๐	-	-	ระบบประปามีประสิทธิภาพเพิ่มขึ้น	ประปาหมู่บ้านสามารถผลิตน้ำได้สะอาดและเพียงพอ	กองช่าง

ที่	โครงการ	วัตถุประสงค์	เป้าหมาย (ผลผลิตของโครงการ)	งบประมาณ					ตัวชี้วัด (KPI)	ผลลัพธ์ที่คาดว่าจะได้รับ	หน่วยงานที่รับผิดชอบ
				๒๕๖๖ (บาท)	๒๕๖๗ (บาท)	๒๕๖๘ (บาท)	๒๕๖๙ (บาท)	๒๕๗๐ (บาท)			
๔๐.	โครงการต่อเติมเหมืองชลประทานพร้อมท่อ หมู่ที่ ๗	เพื่อแก้ไขปัญหาของราษฎรที่ขาดน้ำสำหรับการเกษตร	พร้อมท่อ ๘๐ ม. ตามแบบแปลนอบต.หนองช้างแล่นกำหนด	-	-	-	๒๐๐,๐๐๐	-	ร้อยละความพึงพอใจของประชาชน	ราษฎรมีน้ำสำหรับอุปโภคและการเกษตรที่เพียงพอ	กองช่าง
๔๑.	โครงการก่อสร้างถนนคอนกรีตเสริมเหล็กสายบ้านนางยอง - นายเจริญศิริเดช หมู่ที่ ๗	สำหรับใช้สัญจรไปมา ได้สะดวกและปลอดภัย	กว้าง ๔ ม. ระยะทาง ๓๕๐ ม. พร้อมถมดินไหล่ทางข้างละ ๐.๕๐ ม.	๘๘๕,๐๐๐	-	-	-	-	ร้อยละความพึงพอใจของประชาชน	การคมนาคมของประชาชนมีความสะดวก	กองช่าง
๔๒.	โครงการขุดลอกเหมืองในพื้นที่จากบ้านงรมณีศรีสง - พื้นที่ หมู่ที่ ๗	เพื่อเป็นแหล่งน้ำดิบอุปโภคบริโภค และป้องกันน้ำท่วม	ระยะทาง ๗๐๐ ม. ตามแบบแปลนอบต.หนองช้างแล่นกำหนด	-	-	-	๑๐๐,๐๐๐	-	แหล่งน้ำได้รับการขุดลอก	-มีแหล่งน้ำดิบเพื่อประชาชนได้อุปโภคบริโภคและได้ป้องกันน้ำท่วม	กองช่าง
๔๓.	โครงการต่อเติมไฟฟ้าสาธารณะจากบ้านนางสุวรรณา รักษกิจ ถึงโรงพระห้ำเขียน หมู่ที่ ๗	เพื่อให้ประชาชนได้รับความสะดวกจากไฟฟ้าส่องสว่างในการสัญจรไปมา	ตามแบบแปลนอบต.หนองช้างแล่น กำหนด	-	-	-	-	ร้อยละความพึงพอใจของประชาชน	มีระบบไฟฟ้าส่งแสงสว่างให้กับประชาชนเพิ่มความสะดวกและปลอดภัย	กองช่าง	
๔๔.	โครงการปรับปรุงริมคลองจากบ้านนางสุชดา ดั่งห้อย หมู่ที่ ๗	สำหรับใช้สัญจรไปมา ได้สะดวกและปลอดภัย	ยาว ๑,๐๐๐ ม. ตามแบบแปลนอบต.หนองช้างแล่น กำหนด	-	-	-	๒,๐๐๐,๐๐๐	-	ร้อยละความพึงพอใจของประชาชน	การคมนาคมของประชาชนมีความสะดวก	กองช่าง
๔๕.	โครงการก่อสร้างถนนคสล. บ้านนายจากร อ่อนชาติ หมู่ที่ ๘	สำหรับใช้สัญจรไปมา ได้สะดวกและปลอดภัย	กว้าง ๔ ม. ยาว ๕๕๐ ม.	-	-	-	๑,๒๑๐,๐๐๐	-	ร้อยละความพึงพอใจของประชาชน	การคมนาคมของประชาชนมีความสะดวก	กองช่าง

ที่	โครงการ	วัตถุประสงค์	เป้าหมาย (ผลผลิตของโครงการ)	งบประมาณ					ตัวชี้วัด (KPI)	ผลลัพธ์ที่คาดว่าจะ ได้รับ	หน่วยงานที่ รับผิดชอบ
				๒๕๖๖ (บาท)	๒๕๖๗ (บาท)	๒๕๖๘ (บาท)	๒๕๖๙ (บาท)	๒๕๗๐ (บาท)			
๔๖	โครงการก่อสร้างถนน คลส. บ้านนายสมพงษ์ หนูเอียด หมู่ที่ ๘	สำหรับใช้สัญจรไปมา ได้สะดวกและ ปลอดภัย	กว้าง ๔ ม. ยาว ๖๐๐ ม.	-	-	๖๖๐,๐๐๐	-	-	ร้อยละความพึง พอใจของ ประชาชน	การคมนาคมของ ประชาชนมีความ สะดวก	กองช่าง
๔๗	โครงการปรับปรุงผนังกันน้ำ จากสายแยกบ้านนายสมพร จิตรอักษร - วัดเกาะฐาน หมู่ที่ ๘	เพื่อกันน้ำ/ชะลอน้ำ ป้องกันน้ำท่วม ราษฎรมีน้ำอุปโภค บริโภค	ระยะทาง ๕๐๐ ม. ตามแบบแปลนอบต. หนองช้างแล่น กำหนด	-	๒,๐๐๐,๐๐๐	-	-	-	ร้อยละความพึง พอใจของ ประชาชน	สามารถระบายน้ำได้ สะดวกไม่อุดตันไม่ส่ง กลิ่นเหม็นก่อความ รำคาญ	กองช่าง
๔๘.	โครงการขุดลอกฝาย กลางสาต/เหมืองสงน้ำ หมู่ที่ ๘	เพื่อเป็นแหล่งน้ำดิบ อุปโภคบริโภคและ ป้องกันน้ำท่วม	ระยะทาง ๒,๐๐๐ ม. ตามแบบแปลนอบต. หนองช้างแล่นกำหนด	-	-	๔๐๐,๐๐๐	-	-	แหล่งน้ำได้รับการ ขุดลอก	มีแหล่งน้ำดิบเพื่อ ประชาชนได้ อุปโภค บริโภคและป้องกัน น้ำท่วม	กองช่าง
๔๙.	โครงการติดตั้งไฟฟ้าบริเวณ สองข้างทาง หมู่ที่ ๘ (สามแยก)	เพื่อให้ประชาชน ได้รับความสะดวก จากไฟฟ้าส่องสว่าง ในการสัญจรไปมา	ระยะทาง ๕,๐๐๐ ม. ตามแบบแปลนอบต. หนองช้างแล่น กำหนด	-	-	๓,๐๐๐,๐๐๐	-	-	ร้อยละความพึง พอใจของ ประชาชน	มีระบบไฟฟ้าส่องแสง สว่างให้กับประชาชน เพิ่มความสะดวกและ ปลอดภัย	กองช่าง
๕๐.	โครงการก่อสร้าง/ซ่อมแซม ถนนกีฬาหมู่บ้านโรงเรียน บ้านป่ายางหมู่ที่ ๘	เพื่อก่อสร้างถนน กีฬาหมู่บ้านในการ ออกกำลังกาย	ตามแบบแปลนอบต. หนองช้างแล่นกำหนด	-	-	๑๐๐,๐๐๐	-	-	ร้อยละความพึง พอใจของ ประชาชน	ราษฎรในพื้นที่มี สถานที่ออกกำลังกาย	กองช่าง
๕๑.	โครงการก่อสร้างถนน คอนกรีต สายประชาอุทิศ หมู่ที่ ๙	สำหรับใช้สัญจรไป มาได้สะดวกและ ปลอดภัย	ปริมาณงานผิวจราจร กว้าง ๔.๐๐ ม. ระยะทาง ๒๑๐๐ ม. หนาเฉลี่ย ๐.๑๕ ม.	-	-	-	๑,๒๐๐,๐๐๐	-	ร้อยละความพึง พอใจของ ประชาชน	การคมนาคมของ ประชาชนมีความ สะดวก	กองช่าง

ที่	โครงการ	วัตถุประสงค์	เป้าหมาย (ผลผลิตของโครงการ)	งบประมาณ						ตัวชี้วัด (KPI)	ผลลัพธ์ที่คาดว่าจะได้รับ	หน่วยงานที่รับผิดชอบ
				๒๕๖๖ (บาท)	๒๕๖๗ (บาท)	๒๕๖๘ (บาท)	๒๕๖๙ (บาท)	๒๕๗๐ (บาท)				
๕๒	โครงการซ่อมแซมฝายมีชีวิตในห้วยชีแรดข้างบ้านนายจิ่ง ขาวนา หมู่ที่ ๙	เพื่อถักน้ำ/ชะลอน้ำ ป้องกันน้ำท่วมราษฎร มีน้ำอุปโภคบริโภค	ตามแบบแปลนอบต.หนองช้างแล่น กำหนด	-	-	-	-	๒๐๐,๐๐๐	ร้อยละความพึงพอใจของประชาชน	สามารถระบายน้ำได้สะดวกไม่อุดตัน ไม่ส่งกลิ่นเหม็นก่อนความรำคาญ	กองช่าง	
๕๓.	โครงการก่อสร้าง ต่อเติมท่อเหลี่ยมหัวขี้แรด ทางเข้าบ้านนายเชษฐ์ ปางจู้ติ หมู่ที่ ๙	สำหรับใช้สัญจรไปมา ได้สะดวกและปลอดภัย	ตามแบบแปลนอบต.หนองช้างแล่น กำหนด	-	๘๐๐,๐๐๐	-	-	-	ร้อยละความพึงพอใจของประชาชน	ประชาชนมีถนนเพื่อการสัญจรไปมาสะดวกและลดอุบัติเหตุ	กองช่าง	
๕๔.	โครงการติดตั้งไฟฟ้าสาธารณะจากสามแยกควนซาง - บ้านนางโสภา นาวาสามแยกควนยายหม่อมถึงบ้านนายเอเนอ หมู่ที่ ๙	เพื่อให้ประชาชนได้รับความสะดวกจากไฟฟ้าส่องสว่างในการสัญจรไปมา และประชาชนมีไฟฟ้าใช้	จำนวน ๔ จุด ตามแบบแปลนอบต.หนองช้างแล่น กำหนด	-	-	๒๐๐,๐๐๐	-	-	ประชาชนร้อยละ ๑๐๐ ได้รับความสะดวกและปลอดภัย	มีระบบไฟฟ้าส่องสว่างให้กับประชาชนเพิ่มความสะดวกและปลอดภัย	กองช่าง	
๕๕.	โครงการบุกเบิกถนนสาย ๔๐๓ ถึงสวนปาล์ม นายขวัญณรงค์ ไชยทอง หมู่ที่ ๑๐	สำหรับใช้สัญจรไปมา ได้สะดวกและปลอดภัย	กว้าง ๖ ม. ระยะทาง ๒,๐๐๐	-	-	-	๑,๒๐๐,๐๐๐	-	ร้อยละความพึงพอใจของประชาชน	การคมนาคมของประชาชนมีความสะดวก	กองช่าง	
๕๖	โครงการซ่อมสร้างฝายจากรากแอสฟัลติก คอนกรีตถนนสายต้นส้ม หมู่ ๗.๓ หมู่ที่ ๑๐	สำหรับใช้สัญจรไปมา ได้สะดวกและปลอดภัย	กว้าง ๖ ม. ยาว ๒,๑๓๘ ม. หน้า ๐.๐๔๕ ม.	๘,๕๕๐,๐๐๐	-	-	-	-	ร้อยละความพึงพอใจของประชาชน	การคมนาคมของประชาชนมีความสะดวก	กองช่าง	

ที่	โครงการ	วัตถุประสงค์	เป้าหมาย (ผลผลิตของโครงการ)	งบประมาณ					ตัวชี้วัด (KPI)	ผลลัพธ์ที่คาดว่าจะได้รับ	หน่วยงานที่รับผิดชอบ
				๒๕๖๖ (บาท)	๒๕๖๗ (บาท)	๒๕๖๘ (บาท)	๒๕๖๙ (บาท)	๒๕๗๐ (บาท)			
๕๗	โครงการบุกเบิกถนนสายเกษตรแยกสายหนองสองพี่น้อง ซอย ๒ เชื่อมต่อ หมู่ที่ ๑๐	สำหรับใช้สัญจรไปมา ได้สะดวกและปลอดภัย	ตามแบบแปลนอบต.หนองข้างแต้น กำหนด	-	-	๖๐๐,๐๐๐	-	-	ร้อยละความพึงพอใจของประชาชน	การคมนาคมของประชาชนมีความสะดวก	กองช่าง
๕๘	โครงการก่อสร้างฝายน้ำล้น (คลองมวน) หมู่ที่ ๑๒	เพื่อให้มีน้ำเพียงพอ และป้องกันน้ำท่วมขัง	จำนวน ๓ จุด คอนกรีตเสริมเหล็ก	-	-	-	-	๑,๐๐๐,๐๐๐	ร้อยละความพึงพอใจของประชาชน	สามารถระบายน้ำได้สะดวกไม่อุดตัน ป้องกันน้ำท่วม	กองช่าง
๕๙	โครงการขุดลอกสระน้ำ หมู่บ้านต้นส้มหม่า ช.๑ หมู่ที่ ๑๐	เพื่อเป็นแหล่งน้ำดิบ อุปโภคบริโภค และป้องกันน้ำท่วม	ตามแบบแปลนอบต.หนองข้างแต้น กำหนด	-	-	-	-	๕๐๐,๐๐๐	แหล่งน้ำได้รับการขุดลอก	มีแหล่งน้ำดิบเพื่อประชาชนได้ อุปโภคบริโภค และได้ป้องกันน้ำท่วม	กองช่าง
๖๐	โครงการก่อสร้างท่อส่งน้ำ คลส.สายบ้านนาวิรัช อ่อนชาติ - คลองห้วยนาง หมู่ที่ ๑๐ เดียบถน หมู่ที่ ๒ -๑๐	เพื่อแก้ไขปัญหาของราษฎรที่ขาดน้ำสำหรับอุปโภค บริโภคและการเกษตร	ระยะทาง ๙๐๐ ม. ตามแบบแปลนอบต.หนองข้างแต้น กำหนด	-	-	-	-	๓๕๐,๐๐๐	ร้อยละความพึงพอใจของประชาชน	ราษฎรมีน้ำสำหรับอุปโภคบริโภคและทางการเกษตรที่เพียงพอ	กองช่าง
๖๑	โครงการบุกเบิกถนนจากบ้านนางสุปราณี ดั่งอ่อน - สวนยางนายเจริญ ไกรเทพ หมู่ที่ ๑๐	สำหรับใช้สัญจรไปมา ได้สะดวกและปลอดภัย	กว้าง ๔ ม. ระยะทาง ๔๐๐ ม.	-	-	-	-	๕๐๐,๐๐๐	ร้อยละความพึงพอใจของประชาชน	การคมนาคมของประชาชนมีความสะดวก	กองช่าง

ที่	โครงการ	วัตถุประสงค์	เป้าหมาย (ผลผลิตของโครงการ)	งบประมาณ					ตัวชี้วัด (KPI)	ผลลัพธ์ที่คาดว่าจะได้รับ	หน่วยงานที่รับผิดชอบ
				๒๕๖๖ (บาท)	๒๕๖๗ (บาท)	๒๕๖๘ (บาท)	๒๕๖๙ (บาท)	๒๕๗๐ (บาท)			
๖๒.	โครงการบุกเบิกถนนสายบ้านทุ่งหรั่ง หมู่ที่ ๑๐ - ๒ - ๑	สำหรับใช้สัญจรไปมา ได้สะดวกและปลอดภัย	ตามแบบแปลนอบต.หนองช้างแล่น กำหนด	-	-	-	-	๕๐๐,๐๐๐	ร้อยละความพึงพอใจของประชาชน	การคมนาคมของประชาชนมีความสะดวก	กองช่าง
๖๓	โครงการก่อสร้างถนนคอนกรีตเสริมเหล็กสายต้นส้มหม่าว ซอย ๔ หมู่ที่ ๑๐ (บ้านต้นส้มหม่าว)	สำหรับใช้สัญจรไปมา ได้สะดวกและปลอดภัย	ปริมาณงาน ผิวจราจร กว้าง ๔.๐๐ เมตร ระยะทาง ๕๐๐.๐๐ เมตร หนาเฉลี่ย ๐.๑๕ เมตร หรือมีพื้นที่ไม่น้อยกว่า ๘๕๐ ตารางเมตร ไหล่ทาง ลูกรังกว้างเฉลี่ย ๐.๒๐ม.	๑,๒๐๐,๐๐๐	-	-	-	-	ร้อยละความพึงพอใจของประชาชน	การคมนาคมของประชาชนมีความสะดวก	กองช่าง
๖๔	โครงการซ่อมสร้างถนนผิวจราจรแอสฟัลติกคอนกรีต ถนนสายต้นส้มหม่าว ซอย ๓ หมู่ที่ ๑๐	สำหรับใช้สัญจรไปมา ได้สะดวกและปลอดภัย	ผิวจราจรกว้าง ๖ ม. ยาว ๒,๐๐๐ ม. หนา ๐.๐๕ ม.	-	-	๖,๐๐๐,๐๐๐	-	-	ร้อยละความพึงพอใจของประชาชน	การคมนาคมของประชาชนมีความสะดวก	กองช่าง
๖๕	โครงการปรับปรุงอาคารศาลาเอนกประสงค์พร้อมติดตั้งระบบไฟฟ้าและระบบประปา หมู่ที่ ๑๐	เพื่อให้สำหรับประชุม ประชาคม กิจกรรม ต่างๆ ฯลฯ	ตามแบบแปลนอบต.หนองช้างแล่นกำหนด	-	-	๕๐๐,๐๐๐	-	-	ร้อยละความพึงพอใจของประชาชน	ประชาชนได้รับความสะดวกในการทำกิจกรรมที่ศาลาเอนกประสงค์	กองช่าง
๖๖	โครงการก่อสร้างท่อระบายน้ำฝายน้ำต้นหมู่ที่ ๑๐ ต่อท่อจากพื้นที่หมู่ที่ ๒	เพื่อให้มีน้ำเพียงพอ และป้องกันน้ำท่วมซึ่ง	ระยะทาง ๑,๕๐๐ ม. ตามแบบแปลนอบต.หนองช้างแล่นกำหนด	-	-	๓,๘๐๐,๐๐๐	-	-	ร้อยละความพึงพอใจของประชาชน	สามารถระบายน้ำได้สะดวกไม่อุดตัน ป้องกันน้ำท่วม	กองช่าง

ที่	โครงการ	วัตถุประสงค์	เป้าหมาย (ผลผลิตของโครงการ)	งบประมาณ					ตัวชี้วัด (KPI)	ผลลัพธ์ที่คาดว่าจะ จะได้รับ	หน่วยงานที่ รับผิดชอบ
				๒๕๖๖ (บาท)	๒๕๖๗ (บาท)	๒๕๖๘ (บาท)	๒๕๖๙ (บาท)	๒๕๗๐ (บาท)			
๖๗	โครงการขุดลอกสระน้ำ หมู่บ้าน ช.ทุ่งหรั่ง หมู่ที่ ๑๐	เพื่อเป็นแหล่งน้ำดิบ อุปโภคบริโภค และ ป้องกันน้ำท่วม	ตามแบบแปลนอบต. หนองช้างแล่นกำหนด	-	-	-	-	๕๐๐,๐๐๐	แหล่งน้ำได้รับการขุด ลอก	มีแหล่งน้ำดิบเพื่อ ประชาชนได้ อุปโภคบริโภค และ ป้องกันน้ำท่วม	กองช่าง
๖๘	โครงการบูรณปฏิสังขรณ์ บ้านนายประพันธ์ ทอง- ประดับ เชื่อมถนนสาย ห้วยชี้แรด-ห้วยรูนก หมู่ที่๑๑	สำหรับใช้สัญจรไปมา ได้สะดวกและ ปลอดภัย	กว้าง ๔ ม. ระยะทาง๑,๐๐๐ ม.	-	-	-	-	๕๐๐,๐๐๐	ร้อยละความพึงพอใจ ของประชาชน	การคมนาคมของ ประชาชนมีความ สะดวก	กองช่าง
๖๙	โครงการบูรณปฏิสังขรณ์ ควนยาง -บ้านทุ่งใหญ่ หมู่ที่ ๑๑	สำหรับใช้สัญจรไปมา ได้สะดวกและ ปลอดภัย	ตามแบบแปลนอบต. หนองช้างแล่น กำหนด	-	-	-	๕๐๐,๐๐๐	-	ร้อยละความพึงพอใจ ของประชาชน	การคมนาคมของ ประชาชนมีความ สะดวก	กองช่าง
๗๐	โครงการปรับปรุงถนนสาย บ้านนายพร้อม - บ้านนาย วิชัย ย่องชื่อ หมู่ที่ ๑๑	สำหรับใช้สัญจรไปมา ได้สะดวกและ ปลอดภัย	ระยะทาง ๖๐๐ ม. ตามแบบแปลนอบต. หนองช้างแล่น กำหนด	-	-	-	๕๐๐,๐๐๐	-	ร้อยละความพึงพอใจ ของประชาชน	การคมนาคมของ ประชาชนมีความ สะดวก	กองช่าง
๗๑	โครงการปรับปรุงซ่อมแซม ระบบประปาจากถนนสาย ห้วยชี้แรด ช.๒ หมู่ที่ ๑๑	สำหรับใช้สัญจรไปมา ได้สะดวกและ ปลอดภัย	ระยะทาง ๔๐๐ ม. ตามแบบแปลนอบต. หนองช้างแล่นกำหนด	-	-	-	-	๒๐๐,๐๐๐	ร้อยละความพึงพอใจ ของประชาชน	การคมนาคมของ ประชาชนมีความ สะดวก	กองช่าง
๗๒	โครงการซ่อมแซมถนนสาย ห้วยชี้แรด - บ้านควนยาง หมู่ที่ ๑๑	สำหรับใช้สัญจรไปมา ได้สะดวกและ ปลอดภัย	กว้าง ๔ ม. ระยะทาง๑,๗๐๐ ม.	-	-	-	-	๕๐๐,๐๐๐	ร้อยละความพึงพอใจ ของประชาชน	การคมนาคมของ ประชาชนมีความ สะดวก	กองช่าง

ที่	โครงการ	วัตถุประสงค์	เป้าหมาย (ผลผลิตของโครงการ)	งบประมาณ					ตัวชี้วัด (KPI)	ผลลัพธ์ที่คาดว่าจะได้รับ	หน่วยงาน ที่รับผิดชอบ
				๒๕๖๖ (บาท)	๒๕๖๗ (บาท)	๒๕๖๘ (บาท)	๒๕๖๙ (บาท)	๒๕๗๐ (บาท)			
๓๓.	โครงการปรับปรุงผิวจราจรถนนสายห้วยซี้แตรต ช.๑ หมู่ที่ ๑๑	สำหรับใช้สัญจรไปมาได้สะดวกและปลอดภัย	กว้าง ๔ ม. ระยะทาง ๓๐๐ ม. หน้า ๐.๒๐ ม.	-	-	-	-	๖๐๐,๐๐๐	ร้อยละความพึงพอใจของประชาชน	การคมนาคมของประชาชนมีความสะดวก	กองช่าง
๓๔.	โครงการปรับปรุงผิวจราจรถนนสายห้วยซี้แตรต ช.๒ หมู่ที่ ๑๑	สำหรับใช้สัญจรไปมาได้สะดวกและปลอดภัย	กว้าง ๖ ม. ระยะทาง ๑,๐๐๐ ม. หน้า ๐.๑๐ ม.	-	-	-	-	๖๐๐,๐๐๐	ร้อยละความพึงพอใจของประชาชน	การคมนาคมของประชาชนมีความสะดวก	กองช่าง
๓๕.	โครงการปรับปรุงผิวจราจรถนนสายห้วยซี้แตรต ช.๓ หมู่ที่ ๑๑	สำหรับใช้สัญจรไปมาได้สะดวกและปลอดภัย	กว้าง ๔ ม. ระยะทาง ๘๐๐ ม. หน้า ๐.๓๐ ม.	-	-	-	-	๖๐๐,๐๐๐	ร้อยละความพึงพอใจของประชาชน	การคมนาคมของประชาชนมีความสะดวก	กองช่าง
๓๖.	โครงการปรับปรุงผิวจราจรถนนสายห้วยซี้แตรต ช.๔ หมู่ที่ ๑๑	สำหรับใช้สัญจรไปมาได้สะดวกและปลอดภัย	กว้าง ๔ ม. ระยะทาง ๘๐๐ ม. หน้า ๐.๓๐ ม.	-	-	-	-	๒๐๐,๐๐๐	ร้อยละความพึงพอใจของประชาชน	การคมนาคมของประชาชนมีความสะดวก	กองช่าง
๓๗.	โครงการก่อสร้างซ่อมแซมระบบประปาบาดาล หมู่ที่ ๑๑	เพื่อแก้ไขปัญหาของราษฎรที่ขาดน้ำสำหรับอุปโภคบริโภค	ตามแบบแปลนอบต. หนองช้างแล่นกำหนด	-	-	๕๐๐,๐๐๐	-	-	ระบบประปามีประสิทธิภาพเพิ่มขึ้น	ประปาหมู่บ้านสามารถผลิตน้ำได้เพียงพอ	กองช่าง
๓๘.	โครงการเจาะบ่อบาดาลแห่งที่ ๑ บ้านนายเจริญสิงห์แก้ว หมู่ที่ ๑๑	เพื่อแก้ไขปัญหาของราษฎรที่ขาดน้ำสำหรับอุปโภคบริโภค	ตามแบบแปลนอบต. หนองช้างแล่น	-	-	๓๕๐,๐๐๐	-	-	ร้อยละความพึงพอใจของประชาชน	ราษฎรมีน้ำสำหรับอุปโภคบริโภคที่สะอาดเพียงพอ	กองช่าง
๓๙.	โครงการขุดลอกสระน้ำข้างศาลาอเนกประสงค์หมู่บ้าน หมู่ที่ ๑๑	เพื่อเป็นแหล่งน้ำดิบ อุปโภคบริโภค และป้องกันน้ำท่วม	ตามแบบแปลนอบต. หนองช้างแล่นกำหนด	-	-	-	-	๕๐๐,๐๐๐	แหล่งน้ำได้รับการขุดลอก	มีแหล่งน้ำดิบเพื่ออุปโภคบริโภคและป้องกันน้ำท่วม	กองช่าง

ที่	โครงการ	วัตถุประสงค์	เป้าหมาย (ผลผลิตของโครงการ)	งบประมาณ					ตัวชี้วัด (KPI)	ผลลัพธ์ที่คาดว่าจะได้รับ	หน่วยงาน ที่ รับผิดชอบ
				๒๕๖๖ (บาท)	๒๕๖๗ (บาท)	๒๕๖๘ (บาท)	๒๕๖๙ (บาท)	๒๕๗๐ (บาท)			
๘๐	โครงการจัดหาแหล่งน้ำ ผลิตประปา ชุดเจาะบ่อ บาดาล หมู่ที่ ๑๑ (บ้านห้วยซันแรด) ต.หนองช้างแล่น	เพื่อแก้ไขปัญหาของ ราษฎรที่ขาดน้ำสำหรับ อุปโภค บริโภค	ขนาดเส้นผ่า ศูนย์กลาง ๑ ๖ นิ้ว ความลึกพัฒนา ๑๐๐ เมตรหรือพื้นที่ไม่น้อย กว่า ๕ ลบ.ม./ชม.	-	๒๓๗,๐๐๐	-	-	-	ระบบประปามี ประสิทธิภาพเพิ่มขึ้น	ประปาหมู่บ้าน สามารถผลิตน้ำได้ สะอาดและ เพียงพอ	กองช่าง
๘๑	โครงการขยายสถานีพินา หมู่บ้าน หมู่ที่ ๑๒	เพื่อให้ประชาชนใน พื้นที่ได้ออกกำลังกาย	คอนกรีตเสริมเหล็ก เนื้อที่ ๒๙๒ ตร.ม. หนา ๐.๑๕ ม.	-	-	๒๐๐,๐๐๐	-	ร้อยละความพึงพอใจ ของประชาชน	ราษฎรในพื้นที่มี สถานที่ออกกำลังกาย	กองช่าง	
๘๒	โครงการก่อสร้างสนาม เด็กเล่น สถานีพินา - อุปกรณ์ หมู่ที่ ๑๒	เพื่อก่อสร้างสถานีพินา หมู่บ้านในการออก กำลังกาย	ขนาด ๔ ม. ยาว ๑,๕๐๐ ม.	-	-	-	๕๐๐,๐๐๐	ร้อยละความพึงพอใจ ของประชาชน	ราษฎรในพื้นที่มี สถานที่ออกกำลังกาย	กองช่าง	
๘๓	โครงการติดตั้งถังกรอง หินปูนและสนิมที่ถังจ่าย น้ำประปา หมู่ที่ ๑๒	เพื่อประชาชนมี น้ำประปาใช้	ตามแบบแปลนอบต. หนองช้างแล่น กำหนด	๖๐,๐๐๐	-	-	-	ระบบประปามี ประสิทธิภาพเพิ่มขึ้น	ประปาหมู่บ้าน สามารถผลิตน้ำได้ สะอาดและ เพียงพอ	กองช่าง	
๘๔	โครงการขยายเขตไฟฟ้า สถานีพินาหมู่บ้าน หมู่ที่ ๑๒	เพื่อให้ประชาชนได้รับ ความสะดวกจากไฟฟ้า ส่องสว่างในการสัญจร ไปมา	ตามแบบแปลนอบต. หนองช้างแล่น กำหนด	-	-	-	๒๐๐,๐๐๐	ร้อยละความพึงพอใจ ของประชาชน	การคมนาคมของ ประชาชนมีความ สะดวกแสงสว่าง เพียงพอ	กองช่าง	
๘๕	โครงการบุกเบิกถนนสาย ข้างบ้านนายสมคิด -บ้าน หนองหัว หมู่ที่ ๑๒	สำหรับใช้สัญจรไปมา ได้สะดวกและปลอดภัย	กว้าง ๔ ม. ยาว ๑,๕๐๐ ม. หนา ๐.๓๐ ม.	-	-	-	๖๐๐,๐๐๐	ร้อยละความพึงพอใจ ของประชาชน	การคมนาคมของ ประชาชนมีความ สะดวก	กองช่าง	

ที่	โครงการ	วัตถุประสงค์	เป้าหมาย (ผลผลิตของโครงการ)	งบประมาณ					ตัวชี้วัด (KPI)	ผลลัพธ์ที่คาดว่าจะได้รับ	หน่วยงานที่รับผิดชอบ
				๒๕๖๖ (บาท)	๒๕๖๗ (บาท)	๒๕๖๘ (บาท)	๒๕๖๙ (บาท)	๒๕๗๐ (บาท)			
๘๖	โครงการบุกเบิกถนนสาย หนองคล้า - บ้านนาง ละม้าย ศรีทองหมู่ที่ ๑๒	สำหรับใช้สัญจรไป มาได้สะดวกและ ปลอดภัย	ระยะทาง ๑,๕๐๐ ม. หนา ๐.๓๐ ม.	-	-	-	-	๔๐๐,๐๐๐	ร้อยละความพึงพอใจ ของประชาชน	การคมนาคมของ ประชาชนมีความ สะดวก	กองช่าง
๘๗	โครงการซ่อมสร้างผิว จราจรถนนสายบ้านวังชุม - วังหิน หมู่ที่ ๑๒	สำหรับใช้สัญจรไป มาได้สะดวกและ ปลอดภัย	กว้าง ๖ ม. ยาว ๓,๕๐๐ ม. หนา ๐.๑๕ ม.	-	-	-	-	๑๑,๕๕๐,๐๐๐	ร้อยละความพึง พอใจของประชาชน	การคมนาคมของ ประชาชนมีความ สะดวก	กองช่าง
๘๘	โครงการก่อสร้างสนาม เด็กเล่น ลานกีฬาพร้อม อุปกรณ์ หมู่ที่ ๑๒	เพื่อขยายพื้นที่ลาน กีฬาหมู่บ้านในการ ออกกำลังกาย	กว้าง ๔ ม. ยาว ๓,๕๐๐ ม. หนา ๐.๑๕ ม.	-	๕๐๐,๐๐๐	-	-	-	ร้อยละความพึง พอใจของประชาชน	ราษฎรในพื้นที่มี สถานที่ออกกำลังกาย	กองช่าง
๘๙	โครงการก่อสร้างรั้ว ล้อมรอบบริเวณสระน้ำ ประมงหนองคล้า หมู่ที่ ๑๒	เพื่อกันรั้วลาด หนามป้องกัน อันตราย	ยาว ๑๔๘ ม. สูง ๒๕๐ ม. พร้อมประตูเปิด-ปิด	-	๖๐๐,๐๐๐	-	-	-	ร้อยละความพึง พอใจของประชาชน	ประชาชนในพื้นที่ ได้รับความ ปลอดภัย	กองช่าง
๙๐	โครงการขยายลานกีฬา คอนกรีตเสริมเหล็ก หมู่ที่ ๑๒	เพื่อขยายพื้นที่ลาน กีฬาหมู่บ้านในการ ออกกำลังกาย	คอนกรีตเสริมเหล็ก เนื้อที่ ๒๙๒ ตร.ม. หนา ๐.๑๕ ม.	-	-	-	-	๒๐๐,๐๐๐	ร้อยละความพึง พอใจของประชาชน	ราษฎรในพื้นที่มี สถานที่ออกกำลังกาย	กองช่าง
๙๑	โครงการก่อสร้างรั้วแบบ ตาข่ายล้อมรอบสนาม กีฬา หมู่บ้าน พร้อม ประตูเปิด- ปิดหมู่ที่ ๑๒	เพื่อก่อสร้างรั้วตา ข่ายพื้นที่ลานกีฬา หมู่บ้านในการออก กำลังกาย	ยาว ๑๔๘ ม. สูง ๒๕๐ ม. พร้อม ประตูเปิด - ปิด	-	-	-	-	๓๕๐,๐๐๐	ร้อยละความพึง พอใจของประชาชน	ราษฎรในพื้นที่มี สถานที่ออกกำลังกาย	กองช่าง
๙๒	โครงการปรับปรุง / ซ่อมแซมถนน คลส./ลาด ยาง/ลูกรังที่ชำรุดภายใน ตำบล	สำหรับใช้สัญจรไป มาได้สะดวกและ ปลอดภัย	ตามแบบแปลนอบต. หนองช้างแถม กำหนด	๒,๕๐๐,๐๐๐	๒,๕๐๐,๐๐๐	๒,๕๐๐,๐๐๐	๒,๕๐๐,๐๐๐	๒,๕๐๐,๐๐๐	ร้อยละความพึง พอใจของประชาชน	การคมนาคมของ ประชาชนมีความ สะดวก	กองช่าง

ที่	โครงการ	วัตถุประสงค์	เป้าหมาย (ผลผลิตของโครงการ)	งบประมาณ						ตัวชี้วัด (KPI)	ผลลัพธ์ที่คาดว่าจะได้รับ	หน่วยงานที่รับผิดชอบ
				๒๕๖๖ (บาท)	๒๕๖๗ (บาท)	๒๕๖๘ (บาท)	๒๕๖๙ (บาท)	๒๕๗๐ (บาท)				
๕๓	โครงการขยายเขต ประปาส่วนภูมิภาคในพื้นที่	เพื่อแก้ไขปัญหาของ ราษฎรที่ขาดน้ำ สำหรับอุปโภค บริโภค	ตามแบบแปลนอบต. หนองช้างแล่น กำหนด	๕๐๐,๐๐๐	๕๐๐,๐๐๐	๕๐๐,๐๐๐	๕๐๐,๐๐๐	๕๐๐,๐๐๐	ร้อยละความพึงพอใจ ของประชาชน	ราษฎรมีน้ำ สำหรับอุปโภค บริโภคที่สะอาด เพียงพอ	กองช่าง	
๕๔	โครงการปรับปรุง/ ซ่อมแซมศาลา เอนกประสงค์ในตำบล	เพื่อไว้สำหรับ ประชุม ประชาคม กิจกรรมต่างๆ ฯลฯ	ตามแบบแปลนอบต. หนองช้างแล่น กำหนด	๕๐๐,๐๐๐	๕๐๐,๐๐๐	๕๐๐,๐๐๐	๕๐๐,๐๐๐	๕๐๐,๐๐๐	ร้อยละความพึงพอใจ ในการใช้บริการศาลา เอนกประสงค์	ประชาชนได้รับ ความสะดวกในการ ทำกิจกรรมที่ศาลา เอนกประสงค์	กองช่าง	
๕๕	โครงการขยายเขต ประปาหมู่บ้านในพื้นที่	เพื่อแก้ไขปัญหา ของราษฎรที่ขาด น้ำสำหรับอุปโภค บริโภค	ตามแบบแปลนอบต. หนองช้างแล่น กำหนด	๕๐๐,๐๐๐	-	๕๐๐,๐๐๐	๕๐๐,๐๐๐	-	ระบบประปามี ประสิทธิภาพเพิ่มขึ้น	ประปาหมู่บ้าน สามารถผลิตน้ำได้ สะอาดและ เพียงพอ	กองช่าง	
๕๖	โครงการติดตั้งไฟฟ้า สาธารณะเขตชุมชน และจุดเสี่ยง หมู่ที่ ๑-๑๒	เพื่อให้ประชาชน ได้รับความสะดวก จากไฟฟ้าส่องสว่าง ในการสัญจรไปมา และลดอุบัติเหตุ ตามจุดเสี่ยง	ตามแบบแปลนอบต. หนองช้างแล่น กำหนด	-	๓,๕๐๐,๐๐๐	๓,๕๐๐,๐๐๐	-	-	ประชาชนร้อยละ ๑๐๐ ได้รับความ สะดวกและปลอดภัย	มีระบบไฟฟ้าส่อง สว่างให้กับ ประชาชนเพิ่ม ความสะดวกและ ปลอดภัย	กองช่าง	
๕๗	โครงการขยายเขตไฟฟ้า สาธารณะบริเวณสอง ข้างทาง ทางแยกทาง โค้ง	เพื่อให้ประชาชน ได้รับความสะดวก จากไฟฟ้าส่องสว่าง ในการสัญจรไปมา ประชาชนมีไฟฟ้าใช้	ตามแบบแปลนอบต. หนองช้างแล่น กำหนด	๕,๐๐๐,๐๐๐	-	-	๕,๐๐๐,๐๐๐	-	ประชาชนร้อยละ ๑๐๐ ได้รับความ สะดวกและปลอดภัย	มีระบบไฟฟ้าส่อง สว่างให้กับ ประชาชนเพิ่ม ความสะดวกและ ปลอดภัย	กองช่าง	

ที่	โครงการ	วัตถุประสงค์	เป้าหมาย (ผลผลิตของโครงการ)	งบประมาณ					ตัวชี้วัด (KPI)	ผลลัพธ์ที่คาดว่าจะได้รับ	หน่วยงานที่รับผิดชอบ
				๒๕๖๖ (บาท)	๒๕๖๗ (บาท)	๒๕๖๘ (บาท)	๒๕๖๙ (บาท)	๒๕๗๐ (บาท)			
๙๘	โครงการก่อสร้างระบบประปาหมู่บ้าน	เพื่อแก้ไขปัญหาของราษฎรที่ขาดน้ำสำหรับอุปโภค บริโภค	ตามแบบแปลนอบต.หนองช้างแค้น กำหนด	๑,๕๐๐,๐๐๐	๑,๕๐๐,๐๐๐	๑,๕๐๐,๐๐๐	๑,๕๐๐,๐๐๐	๑,๕๐๐,๐๐๐	ระบบประปามีประสิทธิภาพเพิ่มขึ้น	ประปาหมู่บ้านสามารถผลิตน้ำได้สะอาดและเพียงพอ	กองช่าง
๙๙	โครงการปรับปรุง/ซ่อมแซมระบบประปาหมู่บ้านในพื้นที่	เพื่อแก้ไขปัญหาของราษฎรที่ขาดน้ำสำหรับอุปโภค บริโภค	ตามแบบแปลนอบต.หนองช้างแค้น กำหนด	๒๐๐,๐๐๐	๒๐๐,๐๐๐	๒๐๐,๐๐๐	๒๐๐,๐๐๐	๒๐๐,๐๐๐	ระบบประปามีประสิทธิภาพเพิ่มขึ้น	ประปาหมู่บ้านสามารถผลิตน้ำได้สะอาดและเพียงพอ	กองช่าง
๑๐๐	โครงการขุดเจาะบ่อบาดาลในพื้นที่	เพื่อแก้ไขปัญหาของราษฎรที่ขาดน้ำสำหรับอุปโภค บริโภค	ตามแบบแปลนอบต.หนองช้างแค้น กำหนด	๒๕๐,๐๐๐	๒๕๐,๐๐๐	๒๕๐,๐๐๐	๒๕๐,๐๐๐	๒๕๐,๐๐๐	ร้อยละความพึงพอใจของประชาชน	ราษฎรมีน้ำสำหรับอุปโภค บริโภคและการเกษตรที่เพียงพอ	กองช่าง
๑๐๑	สำรวจแหล่งน้ำเพื่อขุดเจาะบ่อบาดาล หมู่ที่ ๒,๓,๔,๕,๗,๑๐	เพื่อแก้ไขปัญหาของราษฎรที่ขาดน้ำสำหรับอุปโภค บริโภค	ตามแบบแปลนอบต.หนองช้างแค้น กำหนด	๒๐๐,๐๐๐	-	-	๒๐๐,๐๐๐	-	ร้อยละความพึงพอใจของประชาชน	ราษฎรมีน้ำสำหรับอุปโภค บริโภคและการเกษตรที่เพียงพอ	กองช่าง

ที่	โครงการ	วัตถุประสงค์	เป้าหมาย (ผลผลิตของโครงการ)	งบประมาณ					ตัวชี้วัด (KPI)	ผลลัพธ์ที่คาดว่าจะได้รับ	หน่วยงาน ที่ รับผิดชอบ
				๒๕๖๖ (บาท)	๒๕๖๗ (บาท)	๒๕๖๘ (บาท)	๒๕๖๙ (บาท)	๒๕๗๐ (บาท)			
๑๐๒	โครงการติดตั้งไฟฟ้าส่องสว่างสาธารณะในจุดที่แสงสว่างไม่เพียงพอและพื้นที่เสี่ยงภัยในพื้นที่ หมู่ที่ ๔, หมู่ที่ ๘, หมู่ที่ ๑๑, หมู่ที่ ๕	เพื่อความปลอดภัยและสะดวก	- ม.๔ จากโรงเรียนบ้านควนเลียบ-บ้านนายริม - ม.๘ บ้านควนยายม่อม-ห้วยรูนก - ม.๑๑ สายห้วยซี้แรด-ห้วยรูนก - ถนนสายบ้านนายเพ็ง - ห้วยซี้แรด-ควนยาง - บ้านนายชัย - สายห้วยโขง-ควนยาง - ม.๕ ถนนสายสองพี่น้อง ซ.๑,๒,๓,๔,๕ - ฯลฯ	-	-	๑๐,๐๐๐,๐๐๐	-	๑๐,๐๐๐,๐๐๐	ร้อยละความพึงพอใจของประชาชน	การคมนาคมของประชาชนมีความสะดวกแสงสว่างเพียงพอ	กองช่าง

ที่	โครงการ	วัตถุประสงค์	เป้าหมาย (ผลผลิตของโครงการ)	งบประมาณ					ตัวชี้วัด (KPI)	ผลลัพธ์ที่คาดว่าจะได้รับ	หน่วยงาน ที่ รับผิดชอบ
				๒๕๖๖ (บาท)	๒๕๖๗ (บาท)	๒๕๖๘ (บาท)	๒๕๖๙ (บาท)	๒๕๗๐ (บาท)			
๑๐๓.	อุดหนุนการไฟฟ้าส่วนภูมิภาคเพื่อขยายไฟฟ้าสาธารณะตำบลหนองช้างแล่น	เพื่อความสะดวกปลอดภัยของประชาชน	-บ้านนายเร็ก จันทร์คำ หมู่ที่ ๙ - บ้านนายเอบ คงศรีทอง - สายประมงหนองช้าง - หมู่ที่ ๘ ต.ห้วยนาง - สายวังซุ่ม -วังเทวดา - สายบ้านนายสมคิด คงนคร - ทางแยกถนนในพื้นที่ หมู่ที่ ๒ ทางเข้าถนน ประปาหมู่บ้าน - ๑๑๑	๒,๐๐๐,๐๐๐	-	๒,๐๐๐,๐๐๐	-	๒,๐๐๐,๐๐๐	การอุดหนุนการไฟฟ้าส่วนภูมิภาค	ประชาชนมีความสะดวกปลอดภัยในการใช้ถนน	กองช่าง
๑๐๔	อุดหนุนการประปาส่วนภูมิภาคเพื่อขยายเขตประปาภูมิภาคในตำบลหนองช้างแล่น	เพื่อประชาชนมีน้ำประปาใช้	-บ้านนายประเสริฐ ไซยทอง- บ้านนางกัลยา คงเจือ หมู่ที่ ๕ - บ้านนางจิบ อ่อนชาติ - บ้านนางสุดใจ - บ้านนันทิระ - บ้านนายอริน บุญสงค์ หมู่ที่ ๑๐ - สายประมงหนองช้าง - หมู่ที่ ๘ ต.ห้วยนาง - ๑๑๑	๑,๐๐๐,๐๐๐	-	๑,๐๐๐,๐๐๐	-	๑,๐๐๐,๐๐๐	การอุดหนุนการประปาส่วนภูมิภาค	-ประชาชนมีน้ำประปาใช้ในการอุปโภคบริโภค	กองช่าง

- ก. ยุทธศาสตร์จังหวัดที่ ๓ การเสริมสร้างความมั่นคงทางสังคม พัฒนาคุณภาพชีวิตและการศึกษาริเริ่มรู้อย่างมีคุณภาพ
- ข. ยุทธศาสตร์การพัฒนาของอปท. ในเขตจังหวัดที่ ๖. การพัฒนาด้านการอยู่ดีมีสุขของท้องถิ่น
๒. ยุทธศาสตร์การพัฒนา ด้านเศรษฐกิจตามแนวปรัชญาเศรษฐกิจพอเพียงและส่งเสริมการท่องเที่ยว

แผนงานคณะเลขาธิการชุมชน

ที่	โครงการ	วัตถุประสงค์	เป้าหมาย (ผลผลิตของโครงการ)	งบประมาณ					ตัวชี้วัด (KPI)	ผลลัพธ์ที่คาดว่าจะ ได้รับ	หน่วยงาน ที่ รับผิดชอบ
				๒๕๖๖ (บาท)	๒๕๖๗ (บาท)	๒๕๖๘ (บาท)	๒๕๖๙ (บาท)	๒๕๗๐ (บาท)			
๑.	โครงการปรับภูมิทัศน์ เขาหัวแรด หมู่ที่ ๖	เพื่อให้เกิดความสวยงาม และมีความพร้อมในการ จัดกิจกรรม	ตามแบบแปลนอบต. หนองช้างแค้นกำหนด	๕๐๐,๐๐๐	-	-	-	-	ส่งเสริมให้ได้ เกณฑ์มาตรฐาน แหล่งท่องเที่ยว ร้อยละ๗๐	ประชาชนในพื้นที่/ ต่างพื้นที่ที่ใช้ ประโยชน์เกิดความ สวยงาม	กองช่าง
๒.	โครงการก่อสร้างศูนย์ เรียนรู้และส่งเสริมอาชีพ	เพื่อลดค่าใช้จ่ายและ เพิ่มรายได้ให้กับ ครัวเรือน	ตามแบบแปลนที่ อบต. หนองช้างแค้นกำหนด	-	-	๙๐๐,๐๐๐	-	-	ประชาชนมีรายได้ เพิ่มขึ้น ร้อยละ ๕	ประชาชนมีความรู้ และนำไปใช้ ประโยชน์ได้	สน.ปลัด

- ก. ยุทธศาสตร์จังหวัดที่ ๓ การเสริมสร้างความมั่นคงทางสังคม พัฒนาคุณภาพชีวิตและการศึกษาเรียนรู้อย่างมีคุณภาพ
- ข. ยุทธศาสตร์การพัฒนาของ อปท. ในเขตจังหวัดที่ ๒. พัฒนาด้านคุณภาพชีวิตและส่งเสริมการศึกษาเรียนรู้แบบองค์รวม
๓. ยุทธศาสตร์การพัฒนา ด้านการศึกษา ศาสนาประเพณี ศิลปวัฒนธรรม

แผนงานการศึกษา

ที่	โครงการ	วัตถุประสงค์	เป้าหมาย (ผลผลิตของโครงการ)	งบประมาณ					ตัวชี้วัด (KPI)	ผลลัพธ์ที่คาดว่าจะ ได้รับ	หน่วยงาน ที่ รับผิดชอบ
				๒๕๖๖ (บาท)	๒๕๖๗ (บาท)	๒๕๖๘ (บาท)	๒๕๖๙ (บาท)	๒๕๗๐ (บาท)			
๑.	โครงการจัดงานวันเด็ก แห่งชาติ	สนับสนุนส่งเสริมให้ เด็กได้ทำกิจกรรม ร่วมกันกล้าคิดกล้า แสดงออก	๑ ครั้ง/ปี ตามโครงการของ อบต. กำหนด	๑๘๐,๐๐๐	๑๘๐,๐๐๐	๑๘๐,๐๐๐	๑๘๐,๐๐๐	๑๘๐,๐๐๐	ร้อยละความพึง พอใจของ ประชาชน	เด็กๆได้ทำกิจกรรม ร่วมกัน เกิดการ เรียนรู้และ ประสบการณ์	สน.ปลัด
๒	อุดหนุนโครงการจ้างครู ต่างชาติสอน ภาษาต่างประเทศ	เพื่อส่งเสริมสนับสนุน ให้เด็กนักเรียนใน พื้นที่มีทักษะความรู้ ภาษาต่างประเทศ	จำนวน ๔ แห่ง/แห่ง ละ ๗๕,๐๐๐ บาท ๑.โรงเรียนบ้านหนอง สอง- พี่น้อง ๒.โรงเรียนบ้านควน เลียบ ๓.โรงเรียนวัดศรีรัตน ราม ๔.โรงเรียนบ้านห้วยน้ำ เย็น	๓๐๐,๐๐๐	๓๐๐,๐๐๐	๓๐๐,๐๐๐	๓๐๐,๐๐๐	๓๐๐,๐๐๐	ร้อยละความพึง พอใจของ ประชาชน	เด็กๆได้ เกิดการ เรียนรู้ ภาษาต่างประเทศ	สน.ปลัด

ที่	โครงการ	วัตถุประสงค์	เป้าหมาย (ผลผลิตของโครงการ)	งบประมาณ					ตัวชี้วัด (KPI)	ผลลัพธ์ที่คาดว่าจะ ได้รับ	หน่วยงาน ที่ รับผิดชอบ
				๒๕๖๖ (บาท)	๒๕๖๗ (บาท)	๒๕๖๘ (บาท)	๒๕๖๙ (บาท)	๒๕๗๐ (บาท)			
๓	อุดหนุนโครงการอาหาร กลางวันโรงเรียน	เพื่อส่งเสริมสนับสนุน ให้เด็กนักเรียนมีอาหาร กลางวันครบ ๕ หมู่	จำนวน ๔ แห่ง ๑.โรงเรียนบ้านหนอง สองพี่น้อง ๒.โรงเรียนบ้านควน เดียว ๓.โรงเรียนวัดศรี รัตนาราม ๔.โรงเรียนบ้านห้วย น้ำเย็น	๒,๑๖๐,๐๐๐	๒,๑๘๐,๐๐๐	๒,๒๐๐,๐๐๐	๒,๒๒๐,๐๐๐	๒,๒๔๐,๐๐๐	ร้อยละของ นักเรียนที่ได้รับ ประทานอาหาร กลางวันที่มี คุณภาพ อย่าง พอเพียง	นักเรียนได้รับ อาหารกลางวันและ ได้รับสาร อาหารครบ ๕ หมู่	สน.ปลัด
๔	ค่าจัดการเรียนการสอน ของ ศพด.	เพื่อส่งเสริมการจัดการ เรียนการสอนของ ศพด.	ศพด. ๒ แห่ง - ศพด.วัดศรีรัตน ราม - ศพด.หนองสองพี่ น้อง	๑๖๑,๕๐๐	๑๓๗,๗๐๐	๑๔๐,๐๐๐	๑๔๐,๐๐๐	๑๔๐,๐๐๐	จำนวนสื่อที่ จัดการเรียนการ สอน	นักเรียนมีทักษะ และความรู้เพิ่มขึ้น	สน.ปลัด

ที่	โครงการ	วัตถุประสงค์	เป้าหมาย (ผลผลิตของโครงการ)	งบประมาณ					ตัวชี้วัด (KPI)	ผลลัพธ์ที่คาดว่าจะ ได้รับ	หน่วยงาน ที่ รับผิดชอบ
				๒๕๖๖ (บาท)	๒๕๖๗ (บาท)	๒๕๖๘ (บาท)	๒๕๖๙ (บาท)	๒๕๗๐ (บาท)			
๕	โครงการสนับสนุนค่าใช้จ่ายสถานศึกษา (ค่าหนังสือเรียน, ค่าอุปกรณ์การเรียน, ค่าเครื่องแบบนักเรียน, ค่ากิจกรรมพัฒนาผู้เรียน	๑) เพื่อสนับสนุนค่าใช้จ่ายสถานศึกษา (ค่าหนังสือเรียน, ค่าอุปกรณ์การเรียน, ค่าเครื่องแบบนักเรียน, ค่ากิจกรรมพัฒนาผู้เรียน) ๒) เพื่อลดภาระค่าใช้จ่ายให้กับผู้ประกอบการ	ศพด. ๒ แห่ง - ศพด. วัดศรีรัตนาราม - ศพด. หอมสองพี่น้อง	๔๖๕,๐๐๐	๔๔๘,๐๐๐	๔๔๐,๐๐๐	๔๔๐,๐๐๐	๔๔๐,๐๐๐	เด็กร้อยละ ๑๐๐ ในศูนย์พัฒนาเด็กเล็กได้รับการสนับสนุนด้านการศึกษา	เด็กมีหนังสือเรียน อุปกรณ์การเรียน เครื่องแบบนักเรียน และได้ทำกิจกรรมที่ส่งเสริมพัฒนาการที่ดีขึ้น	สน.ปลัด
๖	โครงการสนับสนุนค่าใช้จ่ายการบริหารสถานศึกษา (ค่าอาหารเสริมนม)	เพื่อจัดซื้ออาหารเสริม (นม) จ่ายให้กับผู้ประกอบการ	จำนวน ๖ แห่ง ๑. โรงเรียนบ้านหนองสองพี่น้อง ๒. โรงเรียนบ้านควนเคียบ ๓. โรงเรียนวัดศรีรัตนาราม ๔. โรงเรียนบ้านห้วยน้ำเย็น ๕. ศพด. วัดศรีรัตนาราม ๖. ศพด. หอมสองพี่น้อง	๑,๐๙๘,๐๐๐	๑,๑๙๘,๐๐๐	๑,๒๐๐,๐๐๐	๑,๒๒๐,๐๐๐	๑,๒๔๐,๐๐๐	ร้อยละของนักเรียนที่ได้รับประทานอาหารเสริมนม อย่างพอเพียง	เด็กนักเรียนได้รับอาหารเสริม(นม) ครบทุกคน	สน.ปลัด

- ก. ยุทธศาสตร์จังหวัดที่ ๓ การเสริมสร้างความมั่นคงทางสังคม พัฒนาคุณภาพชีวิตและการศึกษาเรียนรู้อย่างมีคุณภาพ
- ข. ยุทธศาสตร์การพัฒนาของ อปท. ในเขตจังหวัดที่ ๒. พัฒนาด้านคุณภาพชีวิตและส่งเสริมการศึกษาเรียนรู้แบบองค์รวม
๓. ยุทธศาสตร์การพัฒนา ด้านการศึกษา ศาสนาประเพณี ศิลปวัฒนธรรม

แผนงานทะเลและชุมชน

ที่	โครงการ	วัตถุประสงค์	เป้าหมาย (ผลผลิตของโครงการ)	งบประมาณ					ตัวชี้วัด (KPI)	ผลลัพธ์ที่คาดว่าจะได้รับ	หน่วยงาน ที่รับผิดชอบ
				๒๕๖๖ (บาท)	๒๕๖๗ (บาท)	๒๕๖๘ (บาท)	๒๕๖๙ (บาท)	๒๕๗๐ (บาท)			
๑.	โครงการติดตั้งอินเทอร์เน็ตประจำศพด.บ้านหนองสองพี่น้อง	เพื่อให้ศูนย์พัฒนาเด็กเล็กมีความพร้อมและมีประสิทธิภาพด้านการเรียนการสอน	ตามแบบแปลนอบต.หนองช้างแล่น กำหนดพร้อม	๕๐๐,๐๐๐	-	๕๐๐,๐๐๐	-	-	ศูนย์พัฒนาเด็กเล็ก มีประสิทธิภาพด้านการศึกษาเพิ่มขึ้น	เด็กและสถานศึกษาเกิดประสิทธิภาพ	กองช่าง
๒.	โครงการปรับปรุงต่อเติมศูนย์พัฒนาเด็กเล็กวัดศรีรัตนาราม	เพื่อเพิ่มความสะอาดปลอดภัยให้แก่เด็กนักเรียน	- ก่อสร้างกำแพง - ต่อเติมหลังคา - ติดตั้งเหล็กตัดทาลา	๕๐๐,๐๐๐	-	-	-	-	ร้อยละความพึงพอใจของประชาชน	นักเรียนและบุคลากรครูศพด. หนองสองพี่น้องมีความสะอาด	กองช่าง
๓.	โครงการปรับปรุงต่อเติมศูนย์พัฒนาเด็กเล็กหนองสองพี่น้อง หมู่ที่ ๕	เพื่อเพิ่มความสะอาดปลอดภัยให้แก่เด็กนักเรียน	- ก่อสร้างกำแพง ตอน ๓, ๔ ด้านทิศเหนือ-ใต้ - ต่อเติมหลังคา - ติดตั้งเหล็กตัดทาลายประตู - ท้องครัว - ประตู - ฯลฯ	๓๐๐,๐๐๐	-	-	-	-	ร้อยละความพึงพอใจของประชาชน	เด็กนักเรียนและบุคลากรครูศพด. หนองสองพี่น้องมีความสะอาด	กองช่าง

- ก. ยุทธศาสตร์จังหวัดที่ ๓ การเสริมสร้างความมั่นคงทางสังคม พัฒนาคุณภาพชีวิตและการศึกษาเรียนรู้อย่างมีคุณภาพ
- ข. ยุทธศาสตร์การพัฒนาของ อปท. ในเขตจังหวัดที่ ๒. พัฒนาด้านคุณภาพชีวิตและส่งเสริมการศึกษาเรียนรู้แบบองค์รวม
๓. ยุทธศาสตร์การพัฒนา ด้านการศึกษา ศาสนาประเพณี ศิลปวัฒนธรรม

แผนงานการศาสนา วัฒนธรรมและนันทนาการ

ที่	โครงการ	วัตถุประสงค์	เป้าหมาย (ผลผลิตของโครงการ)	งบประมาณ						ตัวชี้วัด (KPI)	ผลลัพธ์ที่คาดว่าจะ ได้รับ	หน่วยงาน ที่ รับผิดชอบ
				๒๕๖๖ (บาท)	๒๕๖๗ (บาท)	๒๕๖๘ (บาท)	๒๕๖๙ (บาท)	๒๕๗๐ (บาท)				
๑	โครงการจัดงาน ประเพณีวันลอยกระทง	สำหรับเป็นค่าใช้จ่าย ในการจัดงานวันลอย กระทง	๑ ครั้ง/ปี ในพื้นที่เขตตำบล	๑๕๐,๐๐๐	๑๕๐,๐๐๐	๑๕๐,๐๐๐	๑๕๐,๐๐๐	๑๕๐,๐๐๐	ประชาชนร้อยละ ๘๐ ได้มีส่วนร่วม ในการมีส่วนร่วม ในกิจกรรม วัฒนธรรม ประเพณี	ประชาชนได้มีส่วน ร่วมในกิจกรรม วัฒนธรรม ประเพณี	สน.ปลัด	
๒	โครงการจัดงานสืบสาน ประเพณีรดน้ำดำหัว ผู้สูงอายุ	เพื่อให้ประชาชนได้ ตระหนักถึงคุณค่า ของความกตัญญูต่อผู้ มีพระคุณและส่งเสริม วัฒนธรรมอันดี	๑ ครั้ง/ปี	๕๐,๐๐๐	๕๐,๐๐๐	๕๐,๐๐๐	๕๐,๐๐๐	๕๐,๐๐๐	ประชาชน ๑๐๐ % มีความ จงรักภักดีต่อผู้ มีพระคุณ	ประชาชนได้ตระ หนักถึงคุณค่าของ ความกตัญญูต่อผู้มี พระคุณและส่งเสริม วัฒนธรรมอันดี	สน.ปลัด	
๓	โครงการจัดงานราชพิธี ต่างๆ	เพื่อให้ประชาชนได้ แสดงออกถึงความ จงรักภักดีและสำนึกใน พระมหากรุณาธิคุณ	จำนวน ๑ โครงการ ตามโครงการของ อบต.หนองช้างแสน	๒๐๐,๐๐๐	๒๐๐,๐๐๐	๒๐๐,๐๐๐	๒๐๐,๐๐๐	๒๐๐,๐๐๐	ประชาชน ๑๐๐ % มีความ จงรักภักดีต่อ สถาบันชาติ	ประชาชนเห็น ความสำคัญของ สถาบันชาติที่ต้อง เทิดทูนไว้และ ร่วมกันปกป้อง	สน.ปลัด	

- ก. ยุทธศาสตร์จังหวัดที่ ๓ การเสริมสร้างความมั่นคงทางสังคม พัฒนาคุณภาพชีวิตและการศึกษาเรียนรู้อย่างมีคุณภาพ
- ข. ยุทธศาสตร์การพัฒนาของ อปท. ในเขตจังหวัดที่ ๒. พัฒนาด้านคุณภาพชีวิตและส่งเสริมการศึกษาเรียนรู้แบบองค์รวม
๓. ยุทธศาสตร์การพัฒนา ด้านการศึกษา ศาสนา ประเพณี ศิลปวัฒนธรรม

แผนงานสร้างเสริมเข้มแข็งของชุมชน

ที่	โครงการ	วัตถุประสงค์	เป้าหมาย (ผลผลิตของ โครงการ)	งบประมาณและที่ผ่านมา					ตัวชี้วัด (KPI)	ผลลัพธ์ที่คาดว่าจะ ได้รับ	หน่วยงาน ที่ รับผิดชอบ
				๒๕๖๖ (บาท)	๒๕๖๗ (บาท)	๒๕๖๘ (บาท)	๒๕๖๙ (บาท)	๒๕๗๐ (บาท)			
๑.	โครงการเข้าค่ายคุณธรรม สร้างเสริมคุณธรรมให้แก่เด็ก หรือเยาวชน	เด็ก/เยาวชนในเขต ตำบลเข้าร่วมกิจกรรม เสริมสร้างคุณธรรม จริยธรรมและพัฒนา คุณภาพชีวิต	๑ ครั้ง/ปี เด็ก/เยาวชนใน เขตตำบล	๔๐,๐๐๐	๔๐,๐๐๐	๔๐,๐๐๐	๔๐,๐๐๐	๔๐,๐๐๐	เด็ก/เยาวชน ร้อยละ ๗๐ มี ความรู้เรื่อง คุณธรรมและ จริยธรรม	เด็ก/เยาวชนมี โอกาสสร้าง คุณธรรมและ จริยธรรม	สน.ปลัด
๒.	โครงการจัดงานวันเด็ก	เพื่อให้เด็กได้ร่วม กิจกรรม	๑ ครั้ง/ปี เด็ก/เยาวชนใน เขตตำบล	๑๘๐,๐๐๐	๑๘๐,๐๐๐	๑๘๐,๐๐๐	๑๘๐,๐๐๐	๑๘๐,๐๐๐	ร้อยละของ ผู้เข้าร่วมกิจกรรม	เด็กได้ร่วม กิจกรรม ในวันเด็กแห่งชาติ	สน.ปลัด

- ก. ยุทธศาสตร์จังหวัดที่ ๔ บริหารจัดการทรัพยากรธรรมชาติและสิ่งแวดล้อมอย่างเหมาะสมกับชุมชน/พื้นที่ และมีความยั่งยืน
- ข. ยุทธศาสตร์การพัฒนาของ อปท. ในเขตจังหวัดที่ ๔. ด้านการอนุรักษ์ พลังงานและการจัดการทรัพยากรธรรมชาติ และสิ่งแวดล้อมอย่างยั่งยืน
๔. ยุทธศาสตร์การพัฒนา ด้านสิ่งแวดล้อมและจัดการทรัพยากรธรรมชาติและสิ่งแวดล้อม
- แผนงานสร้างความเข้มแข็งของชุมชน

ที่	โครงการ	วัตถุประสงค์	เป้าหมาย (ผลผลิตของโครงการ)	งบประมาณ					ตัวชี้วัด (KPI)	ผลลัพธ์ที่คาดว่าจะได้รับ	หน่วยงาน ที่รับผิดชอบ
				๒๕๖๖ (บาท)	๒๕๖๗ (บาท)	๒๕๖๘ (บาท)	๒๕๖๙ (บาท)	๒๕๗๐ (บาท)			
๑.	โครงการอนุรักษ์พันธุกรรมพืช อันเนื่องมาจากพระราชดำริ สมเด็จพระเทพรัตนราชสุดาฯ สยามบรมราชกุมารี	เพื่อดำเนินการตามแนวโครงการพืชนานเนื่องมาจากพระราชดำริ สมเด็จพระเทพรัตนราชสุดาฯ สยามบรมราชกุมารี	จำนวน ๑ โครงการ	๒๐,๐๐๐ (บาท)	๒๐,๐๐๐ (บาท)	๒๐,๐๐๐ (บาท)	๒๐,๐๐๐ (บาท)	๒๐,๐๐๐ (บาท)	พื้นที่ในตำบลที่ได้รับการดูแลและการอนุรักษ์ร้อยละ ๗๐	สิ่งแวดล้อมได้รับการดูแลและการอนุรักษ์	สน.ปลัด

- ก. ยุทธศาสตร์จังหวัดที่ ๓. การเสริมสร้างความรู้ความมั่นคงทางสังคม พัฒนาคุณภาพชีวิตและการศึกษาร้อยย้อมคุณภาพ
- ข. ยุทธศาสตร์การพัฒนาของ อปท. ในเขตจังหวัดที่ ๒. การพัฒนาด้านคุณภาพชีวิตและส่งเสริมการศึกษาเรียนรู้แบบองค์รวม
๔. ยุทธศาสตร์การพัฒนาตำบลสิ่งแวดล้อมและจัดการทรัพยากรธรรมชาติและสิ่งแวดล้อม
- แผนงานคณะและชุมชน

ที่	โครงการ	วัตถุประสงค์	เป้าหมาย (ผลผลิตของโครงการ)	งบประมาณ					ตัวชี้วัด (KPI)	ผลลัพธ์ที่คาดว่าจะได้รับ	หน่วยงาน ที่รับผิดชอบ
				๒๕๖๖ (บาท)	๒๕๖๗ (บาท)	๒๕๖๘ (บาท)	๒๕๖๙ (บาท)	๒๕๗๐ (บาท)			
๑.	โครงการมีส่วนร่วมการบริหารจัดการขยะแผนรณรงค์แยกก่อนทิ้ง	เพื่อลดปริมาณขยะในพื้นที่	รายละเอียด ตามโครงการของ อบต.หนองช้างแค้น	-	-	-	-	-	ร้อยละของประสิทธิภาพในการจัดเก็บขยะ	ได้จัดเก็บขยะและสิ่งปฏิกูลในตำบล	สน.ปลัด

- ก. ยุทธศาสตร์จังหวัดที่ ๓. การเสริมสร้างความมั่นคงทางสังคม พัฒนาคุณภาพชีวิตและการศึกษาเรียนรู้อย่างมีคุณภาพ
- ข. ยุทธศาสตร์การพัฒนาของ อปท. ในเขตจังหวัดที่ ๒. การพัฒนาด้านคุณภาพชีวิตและส่งเสริมการศึกษาเรียนรู้แบบองค์รวม
๕. ยุทธศาสตร์การพัฒนา ด้านคุณภาพชีวิตและสังคม
- แผนงานสร้างความเข้มแข็งเข้มแข็งของชุมชน

ที่	โครงการ	วัตถุประสงค์	เป้าหมาย (ผลผลิตของโครงการ)	งบประมาณและที่ผ่านมา					ตัวชี้วัด (KPI)	ผลลัพธ์ที่คาดว่าจะได้รับ	หน่วยงาน ที่ รับผิดชอบ
				๒๕๖๖ (บาท)	๒๕๖๗ (บาท)	๒๕๖๘ (บาท)	๒๕๖๙ (บาท)	๒๕๗๐ (บาท)			
๑.	โครงการอบรมศึกษาดูงาน เพื่อเพิ่มประสิทธิภาพกลุ่ม สตรี	เพื่อเพิ่มประสิทธิภาพ ให้แก่กลุ่มสตรี	๑ ครั้ง/ปี	๙๐,๐๐๐	-	๑๒๐,๐๐๐	๑๒๐,๐๐๐	๑๒๐,๐๐๐	กลุ่มสตรีมี ประสิทธิภาพใน การปฏิบัติงาน ร้อยละ ๖๐ ขึ้นไป	ผู้เข้าร่วมโครงการมี ความรู้ความเข้าใจ ในบทบาทหน้าที่	สน.ปลัด
๒.	โครงการอบรมศึกษาดูงาน คนพิการ	เพื่อจ่ายเป็นเงินค่า สัมมนาศึกษาดูงาน เสริมสร้างภาวะจิตใจ คนพิการ	๑ ครั้ง/ปี	๘๐,๐๐๐	-	๘๐,๐๐๐	๘๐,๐๐๐	๘๐,๐๐๐	จำนวนผู้เข้าร่วม อบรม	คนพิการมีกำลังใจที่ ดีเกิดความคิดที่ดีๆ	สน.ปลัด
๓	โครงการอบรมทัศนศึกษา ให้ความรู้เกี่ยวกับโทษของ ยาเสพติด	เพื่อให้เด็กและเยาวชน ทราบถึงโทษของยา เสพติด	จำนวน ๑ โครงการ	๓๐,๐๐๐	๔๐,๐๐๐	๔๐,๐๐๐	๔๐,๐๐๐	๔๐,๐๐๐	ครอบครัวร้อยละ ๘๐ มี ความสัมพันธ์ที่ดี ต่อกัน	มีความสัมพันธ์อันดี ระหว่างสมาชิกใน ครอบครัวและ สังคม	สน.ปลัด
๔	โครงการฝึกอบรมและ ศึกษาดูงานของผู้สูงอายุ	เพื่อให้เป็นค่าใช้จ่าย ในการฝึกอบรม / ศึกษาดูงานของกลุ่ม ผู้สูงอายุ ฯลฯ	จำนวน ๑ โครงการ	๗๐,๐๐๐	๗๐,๐๐๐	๗๐,๐๐๐	๗๐,๐๐๐	๗๐,๐๐๐	ผู้สูงอายุร้อยละ ๘๐ ได้มีส่วนร่วม ในการจัดกิจกรรม ร่วมกัน	ผู้สูงอายุได้มีส่วน ร่วมในการจัด กิจกรรมร่วมกัน	สน.ปลัด
๕.	โครงการ To be number one ด้านยาเสพติด	เพื่อส่งเสริมและ สนับสนุนให้เยาวชน ไม่ยุ่งเกี่ยวกับยาเสพติด	จำนวน ๑ โครงการ	๓๐,๐๐๐	๓๒,๐๐๐	๓๔,๐๐๐	๓๖,๐๐๐	๓๘,๐๐๐	กลุ่มเยาวชน นักเรียน ผู้เข้าร่วมโครงการ	เยาวชนได้กล้าคิด กล้าแสดงออกไม่ยุ่ง เกี่ยวกับยาเสพติด	สน.ปลัด

ที่	โครงการ	วัตถุประสงค์	เป้าหมาย (ผลผลิตของโครงการ)	งบประมาณและที่ผ่านมา						ตัวชี้วัด (KPI)	ผลลัพธ์ที่คาดว่าจะได้รับ	หน่วยงาน ที่รับผิดชอบ
				๒๕๖๖ (บาท)	๒๕๖๗ (บาท)	๒๕๖๘ (บาท)	๒๕๖๙ (บาท)	๒๕๗๐ (บาท)				
๕	โครงการจัดกิจกรรมรณรงค์ลดอุบัติเหตุทางถนน	๑.เพื่อรณรงค์ให้ตระหนักการมีวินัยจราจรเพื่อลดอุบัติเหตุทางถนน ๒.เพื่อสำรวจจุดเสี่ยงและติดตั้งกระบังส่องทาง	๒ ครั้ง/ปี ตามโครงการของ อบต.หนองช้างแล่น	๓๐,๐๐๐	๓๐,๐๐๐	๓๐,๐๐๐	๓๐,๐๐๐	๓๐,๐๐๐	อุบัติเหตุที่ลดลง	เกิดความปลอดภัยในการใช้รถ ใช้ถนน	สน.ปลัด	
๖	โครงการจัดกิจกรรมส่งเสริมครอบครัวหัวใจ ชุมชนปลอดภัยเสถียร	เพื่อนำงบประมาณในการจัดกิจกรรมส่งเสริมครอบครัวอบอุ่น ชุมชนปลอดภัยเสถียร	จำนวน ๑ โครงการ ตามโครงการของ อบต.หนองช้างแล่น	๓๐,๐๐๐	๓๐,๐๐๐	๓๐,๐๐๐	๓๐,๐๐๐	๓๐,๐๐๐	ครอบครัวร้อยละ ๘๐ มี ความสัมพันธ์ที่ดี ต่อกัน	มีความสัมพันธ์อันดีระหว่างสมาชิกในครอบครัวและสังคม	สน.ปลัด	
๗	โครงการจัดกิจกรรมหรือเข้าร่วมกิจกรรมวันสตรีสากล	เพื่อให้กลุ่มสตรีตำบลได้เข้าร่วมกิจกรรมวันสตรีสากล	จำนวน ๑โครงการ	๑๘,๐๐๐	๑๘,๐๐๐	๑๘,๐๐๐	๑๘,๐๐๐	๑๘,๐๐๐	ร้อยละของประชาชนที่มีคุณภาพชีวิตที่ดี	กลุ่มสตรีมีความเข้มแข็งสนับสนุนการพัฒนาตำบล	สน.ปลัด	

- ก. ยุทธศาสตร์จังหวัดที่ ๓. การเสริมสร้างความมั่นคงทางสังคม พัฒนาคุณภาพชีวิตและการศึกษาเรียนรู้อย่างมีคุณภาพ
- ข. ยุทธศาสตร์การพัฒนาของ อปท. ในเขตจังหวัดที่ ๒. การพัฒนาด้านคุณภาพชีวิตและส่งเสริมการศึกษาเรียนรู้แบบองค์รวม
๕. ยุทธศาสตร์การพัฒนา ด้านคุณภาพชีวิตและสังคม
- แผนงานการศาสนา วัฒนธรรมและนันทนาการ

ที่	โครงการ	วัตถุประสงค์	เป้าหมาย (ผลผลิตของโครงการ)	งบประมาณและที่ผ่านมา				ตัวชี้วัด (KPI)	ผลลัพธ์ที่คาดว่าจะได้รับ	หน่วยงาน ที่ รับผิดชอบ
				๒๕๖๖ (บาท)	๒๕๖๗ (บาท)	๒๕๖๘ (บาท)	๒๕๖๙ (บาท)			
๑.	โครงการค่าจัดส่งนันทนาการ ประชาชนเข้าแข่งขันกับ หน่วยงานอื่นนอกพื้นที่	เพื่อส่งเสริมสนับสนุน การเล่นกีฬาและ เชื่อมความสัมพันธ์กับ หน่วยงานอื่น	๑ ครั้ง/ปี ประชาชน ในเขตตำบล	๖๐,๐๐๐	๖๐,๐๐๐	๖๐,๐๐๐	๖๐,๐๐๐	ประชาชนร้อยละ ๘๐ มี ความสัมพันธ์ที่ดี ต่อกัน	ประชาชนมีความ สามัคคีระหว่างความ สามัคคีกับหน่วยงาน อื่น/มีน้ำใจเป็น นันทนาการ	สน.ปลัด
๒.	โครงการจัดแข่งขันกีฬา ภายในตำบลหนองช้างแล่น เชื่อมความสัมพันธ์ด้านยา เสพติด อบต.หนองช้าง แล่น	เพื่อส่งเสริมสนับสนุน การเล่นกีฬาและ เชื่อมความสัมพันธ์ ระหว่างหมู่บ้าน	๑ ครั้ง/ปี ประชาชน ในเขตตำบล	๒๕๐,๐๐๐	๒๕๐,๐๐๐	๒๕๐,๐๐๐	๒๕๐,๐๐๐	ประชาชนร้อยละ ๘๐ มี ความสัมพันธ์ที่ดี ต่อกัน	ประชาชนมีความ สามัคคีระหว่าง หมู่บ้านและมีน้ำใจ เป็นนันทนาการ	สน.ปลัด
๓.	จัดซื้อวัสดุกีฬา	เพื่อให้ผู้เล่นกีฬา และออกกำลังกาย อุปกรณ์และ งบประมาณในด้าน กีฬา	จำนวน ๑๒ หมู่บ้าน ตามโครงการของ อบต.หนองช้างแล่น	๙๐,๐๐๐	๙๐,๐๐๐	๙๐,๐๐๐	๙๐,๐๐๐	ประชาชน ร้อย ละ ๕๐ มีโอกาส ได้ออกกำลังกาย	- ประชาชนได้ออก กำลังกายและมี สุขภาพที่ดีขึ้น	สน.ปลัด

- ก. ยุทธศาสตร์จังหวัดที่ ๓. การเสริมสร้างความมั่นคงทางสังคม พัฒนาคุณภาพชีวิตและการศึกษาเรียนรู้อย่างมีคุณภาพ
- ข. ยุทธศาสตร์การพัฒนาของ อบท.ในเขตจังหวัดที่ ๒. การพัฒนาด้านคุณภาพชีวิตและส่งเสริมการศึกษาเรียนรู้แบบองค์รวม
๕. ยุทธศาสตร์การพัฒนา ด้านคุณภาพชีวิตและสังคม

แผนงานสาธารณสุข

ที่	โครงการ	วัตถุประสงค์	เป้าหมาย ผลผลิตของโครงการ	งบประมาณและที่ผ่านมา					ตัวชี้วัด (KPI)	ผลลัพธ์ที่คาดว่าจะได้รับ	หน่วยงาน ที่ รับผิดชอบ
				๒๕๖๖ (บาท)	๒๕๖๗ (บาท)	๒๕๖๘ (บาท)	๒๕๖๙ (บาท)	๒๕๗๐ (บาท)			
๑.	โครงการป้องกันโรคพิษสุนัขบ้าและโรคอื่น ๆในพื้นที่	จัดหาเวชภัณฑ์ควบคุมและป้องกันโรคพิษสุนัขบ้า จัดบริการฉีดวัคซีน ฉีดยาคุมกำเนิด ทัก หมั่นสุนัข/แมว	๑ ครั้ง/ปี ในเขตตำบล	๑๓๐,๐๐๐	๑๕๐,๐๐๐	๑๖๐,๐๐๐	๑๗๐,๐๐๐	๑๗๐,๐๐๐	สัตว์ในเขตตำบล ร้อยละ ๗๐ ถูกควบคุมไม่เกิดโรค	ประชาชนได้รับการบริการควบคุมป้องกันโรคพิษสุนัขบ้าในสุนัข/แมว	สน.ปลัด
๒.	โครงการณรงค์ป้องกันการระบาดของโรคไข้เลือดออก	ลดอัตราการป่วยด้วยโรคไข้เลือดออกในตำบลและเพื่อให้ประชาชนมีส่วนร่วมในโครงการควบคุมป้องกันโรคไข้เลือดออก	ตลอดปี พื้นที่ในเขตตำบล	๖๐,๐๐๐	๖๐,๐๐๐	๖๐,๐๐๐	๖๐,๐๐๐	๖๐,๐๐๐	ไข้เลือดออกลดลง เป็น ๐ (ศูนย์)	อัตราป่วยด้วยโรคไข้เลือดออกลดลง สามารถควบคุมการแพร่ระบาดของโรคไข้เลือดออกได้	สน.ปลัด
๓	โครงการคัดกรองปัญหาสายตาและการช่วยเหลือความผิดปกติทางสายตาในผู้สูงอายุ	เพื่อคัดกรองและประเมินความเสี่ยงสุขภาพสายตา	จำนวน ๑ โครงการ	-	๕๐๐,๐๐๐	-	-	-	ประชาชนร้อยละ ๖๐ มีสุขภาพที่แข็งแรง	ประชาชนได้รับการพัฒนาคุณภาพชีวิตอย่างทั่วถึงและต่อเนื่อง	สน.ปลัด สปสข.

ที่	โครงการ	วัตถุประสงค์	เป้าหมาย (ผลผลิตของโครงการ)	งบประมาณและที่ผ่านมา					ตัวชี้วัด (KPI)	ผลลัพธ์ที่คาดว่าจะ ได้รับ	หน่วยงาน ที่ รับผิดชอบ
				๒๕๖๖ (บาท)	๒๕๖๗ (บาท)	๒๕๖๘ (บาท)	๒๕๖๙ (บาท)	๒๕๗๐ (บาท)			
๔	อุดหนุนตามแนวทางโครงการพระราชดำริด้านสาธารณสุข	เพื่ออุดหนุนให้ชุมชน/หมู่บ้าน ๑ ดำเนินการตามแนวทางการพระราชดำริด้านสาธารณสุข	จำนวน ๑๒ หมู่บ้าน/ละ ๒๐,๐๐๐ บาท (รายละเอียดตามโครงการของบประมาณเงินอุดหนุน)	๒๕๖๖ (บาท) ๒๕๐,๐๐๐	๒๕๖๗ (บาท) ๒๕๐,๐๐๐	๒๕๖๘ (บาท) ๒๕๐,๐๐๐	๒๕๖๙ (บาท) ๒๕๐,๐๐๐	๒๕๗๐ (บาท) ๒๕๐,๐๐๐	ประชาชนร้อยละ ๖๐ มีสุขภาพที่แข็งแรง	ประชาชนได้รับการพัฒนาคุณภาพชีวิตอย่างทั่วถึงและต่อเนื่อง	สน.ปลัด
๕.	โครงการอุดหนุนกลุ่มอาสาสมัครสาธารณสุขหมู่บ้าน (อสม.)	เพื่อส่งเสริมการปฏิบัติงานของอาสาสมัครสาธารณสุขประจำหมู่บ้าน (อสม.) ในงานสาธารณสุขมูลฐาน	๑ ครั้ง/ปี อสม. ในเขตตำบล ทั้ง ๑๒ หมู่บ้าน	๒๕๖๖ (บาท) ๕๐,๐๐๐	๒๕๖๗ (บาท) ๕๐,๐๐๐	๒๕๖๘ (บาท) ๕๐,๐๐๐	๒๕๖๙ (บาท) ๕๐,๐๐๐	๒๕๗๐ (บาท) ๕๐,๐๐๐	ประชาชนร้อยละ ๖๐ มีสุขภาพที่แข็งแรง	อสม.ประจำหมู่บ้านในเขตตำบล ปฏิบัติงานด้านสาธารณสุขมูลฐานมีประสิทธิภาพ	สน.ปลัด
๖.	โครงการสัตว์ปลอดโรค คนปลอดภัย จากโรคพิษสุนัขบ้าตามพระปณิธาน ศาสตราจารย์ ดร.สมเด็จฯ พระเจ้าน้องนางเธอ เจ้าฟ้าจุฬาภรณวลัยลักษณ์ อัครราชกุมารีฯ	เพื่อจ่ายเป็นค่าสำรวจขอมูล จำนวนสัตว์ และ ชี้นทะเบียนสัตว์ ตามโครงการฯ	๑ ครั้ง/ปี	๒๕๖๖ (บาท) ๕๐,๐๐๐	๒๕๖๗ (บาท) ๕๐,๐๐๐	๒๕๖๘ (บาท) ๕๐,๐๐๐	๒๕๖๙ (บาท) ๕๐,๐๐๐	๒๕๗๐ (บาท) ๕๐,๐๐๐	สัตว์ในเขตตำบล ร้อยละ ๗๐ ถูกควบคุมมิให้เกิดโรค	ประชาชนได้รับการบริการควบคุม ป้องกันโรคพิษสุนัขบ้าในสุนัข/แมว	สน.ปลัด
๗.	โครงการแก้ไขและป้องกันปัญหาโรคระบาด โควิด ๑๙	เพื่อแก้ไขและป้องกันปัญหาโรคระบาด	- วิสตุอุปกรณ์ - เครื่องวัดอุณหภูมิ - ประชาสัมพันธ์ฯลฯ	๒๕๖๖ (บาท) ๕๐,๐๐๐	๒๕๖๗ (บาท) ๕๐,๐๐๐	๒๕๖๘ (บาท) ๕๐,๐๐๐	๒๕๖๙ (บาท) ๕๐,๐๐๐	๒๕๗๐ (บาท) ๕๐,๐๐๐	ประชาชนมีคุณภาพชีวิตที่ดีขึ้น	ประชาชนได้รับการบริการควบคุม ป้องกันโรคระบาด	สน.ปลัด สปสข.

- ก. ยุทธศาสตร์จังหวัดที่ ๓. การเสริมสร้างความมั่นคงทางสังคม พัฒนาคุณภาพชีวิตและการศึกษาริเริ่มอย่างมีคุณภาพ
- ข. ยุทธศาสตร์การพัฒนาของ อปท. ในเขตจังหวัดที่ ๒. การพัฒนาด้านคุณภาพชีวิตและส่งเสริมการศึกษาเรียนรู้แบบองค์รวม
๕. ยุทธศาสตร์การพัฒนา ด้านคุณภาพชีวิตและสังคม

แผนงานการริเริ่มภายใน

ที่	โครงการ	วัตถุประสงค์	เป้าหมาย (ผลผลิตของโครงการ)	งบประมาณและที่ผ่านมา					ตัวชี้วัด (KPI)	ผลลัพธ์ที่คาดว่าจะ ได้รับ	หน่วยงาน ที่ รับผิดชอบ
				๒๕๖๖ (บาท)	๒๕๖๗ (บาท)	๒๕๖๘ (บาท)	๒๕๖๙ (บาท)	๒๕๗๐ (บาท)			
๑	โครงการฝึกอบรมการป้องกันและระงับอัคคีภัย	เพื่อจ่ายเป็นเงินค่าใช้จ่ายในการดำเนินโครงการฝึกอบรมการป้องกันและระงับอัคคีภัยให้กับประชาชนและบุคลากรของ อปท. หนองช้างแล่น	จำนวน ๑ โครงการ	๓๐,๐๐๐	๓๐,๐๐๐	๓๐,๐๐๐	๓๐,๐๐๐	๓๐,๐๐๐	อุบัติเหตุที่ลดลง	ประชาชนและบุคลากรมีความรู้เรื่องการป้องกันและระงับอัคคีภัย	สน. ปลัด
๒.	โครงการฝึกอบรมเพื่อเพิ่มศักยภาพชุดปฏิบัติการชุดปฏิบัติภารกิจจิตอาสาภัยพิบัติและอาสาสมัครป้องกันภัยพลเรือน (อปพร.) ประจำองค์การบริหารส่วนตำบลหนองช้างแล่น	เพื่อพัฒนาระบบการป้องกันเตรียมความพร้อมและสร้างภูมิคุ้มกันชุมชนในการเฝ้าระวังและรับมือกับสาธารณภัย	จิตอาสาภัยพิบัติ / อปพร. อบรม หนองช้างแล่น	๒๕๐,๐๐๐	๒๕๐,๐๐๐	๒๕๐,๐๐๐	๒๕๐,๐๐๐	๒๕๐,๐๐๐	ประชาชนร้อยละ ๑๐๐ ได้รับความช่วยเหลือจากภัยพิบัติ	บรรเทาความเดือนร้อนให้กับประชาชนที่ประสบภัยพิบัติ	สน. ปลัด

- ก. ยุทธศาสตร์จังหวัดที่ ๓. การเสริมสร้างความมั่นคงทางสังคม พัฒนาคุณภาพชีวิตและการศึกษาริเริ่มรู้อย่างมีคุณภาพ
- ข. ยุทธศาสตร์การพัฒนาของ อบท. ในเขตจังหวัดที่ ๒. การพัฒนาด้านคุณภาพชีวิตและส่งเสริมการศึกษาเรียนรู้แบบองค์รวม
๕. ยุทธศาสตร์การพัฒนา ด้านคุณภาพชีวิตและสังคม

แผนงานเคหะและชุมชน

ที่	โครงการ	วัตถุประสงค์	เป้าหมาย (ผลผลิตของโครงการ)	งบประมาณและที่ผ่านมา					ตัวชี้วัด (KPI)	ผลลัพธ์ที่คาดว่าจะ ได้รับ	หน่วยงาน ที่ รับผิดชอบ
				๒๕๖๖ (บาท)	๒๕๖๗ (บาท)	๒๕๖๘ (บาท)	๒๕๖๙ (บาท)	๒๕๗๐ (บาท)			
๑.	โครงการติดตั้งกล่อง วงจรปิดบริเวณสามแยก ควนซาง,ควนยายหม่อม ,และแยกประชาอุทิศ ๗๑,๒ หมู่ที่ ๕	เพื่อลดการก่อ อาชญากรรมและ เหตุร้ายต่างๆในเขต ตำบล	ตามแบบแปลนอบต. หนองช้างแสน กำหนด	-	-	๔๕๐,๐๐๐	-	-	อาชญากรรมและ เหตุร้ายลดลง	เกิดความปลอดภัย มากขึ้น	กองช่าง
๒.	โครงการติดตั้งกระจก มองทางพื้นที่ตำบล. หนองช้างแสน	เพื่อลดอุบัติเหตุทาง ถนน	- ถนนสาย หมู่ที่ ๒-๑๐ (ข้างสะพานห้วยนาง) - ถนนสายบ้าน นายชม ช่วยชีพ - ถนนสองพี่น้อง ช.๑,๒,๓,๔ - ฯลฯ	๔๐,๐๐๐	-	-	-	-	อุบัติเหตุที่ลดลง	เกิดความปลอดภัยใน การใช้รถใช้ถนน	กองช่าง

- ก. ยุทธศาสตร์จังหวัดที่ ๓. การเสริมสร้างความมั่นคงทางสังคม พัฒนาคุณภาพชีวิตและการศึกษารียูอย่างมีคุณภาพ
 ข. ยุทธศาสตร์การพัฒนาของ อปท. ในเขตจังหวัดที่ ๒. การพัฒนาด้านคุณภาพชีวิตและส่งเสริมการศึกษาเรียนรู้แบบองค์รวม
 ค. ยุทธศาสตร์การพัฒนา ด้านคุณภาพชีวิตและสังคม

แผนงานสังคมสงเคราะห์

ที่	โครงการ	วัตถุประสงค์	เป้าหมาย (ผลผลิตของโครงการ)	งบประมาณและที่ผ่านมา					ตัวชี้วัด (KPI)	ผลลัพธ์ที่คาดว่าจะได้รับ	หน่วยงาน ที่รับผิดชอบ
				๒๕๖๖ (บาท)	๒๕๖๗ (บาท)	๒๕๖๘ (บาท)	๒๕๖๙ (บาท)	๒๕๗๐ (บาท)			
๑	จัดซื้อวัสดุก่อสร้าง	เพื่อเป็นเงินค่าจัดซื้อวัสดุก่อสร้าง เช่น ทราย ฯลฯ ในการแก้ไขปัญหาความเดือดร้อนให้แก่ราษฎร	ตลอดปี	๒๕,๐๐๐	๒๕,๐๐๐	๒๕,๐๐๐	๒๕,๐๐๐	๒๕,๐๐๐	ร้อยละของประชาชนที่มีคุณภาพชีวิตที่ดี	ประชาชนได้รับการพัฒนาคุณภาพชีวิตอย่างทั่วถึงและต่อเนื่อง	สน.ปลัด
๒.	โครงการส่งเสริมและยกไร่หรือกลุ่มผู้ปลูกในพืชไร่	กลุ่มผู้ปลูกไร่หรือกลุ่มผู้ปลูกในพืชไร่ที่มีคุณภาพชีวิตที่ดีขึ้น	จำนวน ๑ โครงการ	๓๐,๐๐๐	๓๐,๐๐๐	๓๐,๐๐๐	๓๐,๐๐๐	๓๐,๐๐๐	ร้อยละของประชาชนที่มีคุณภาพชีวิตที่ดี	ประชาชนได้รับการพัฒนาคุณภาพชีวิตอย่างทั่วถึงและต่อเนื่อง	สน.ปลัด พมจ.
๓.	โครงการส่งเสริมและสนับสนุนกลุ่มเด็กที่มีภาวะสูญเสียทางสังคม	เด็กที่มีภาวะสูญเสียทางสังคมพื้นที่มีคุณภาพชีวิตที่ดีขึ้น	จำนวน ๑ โครงการ	๓๐,๐๐๐	๓๐,๐๐๐	๓๐,๐๐๐	๓๐,๐๐๐	๓๐,๐๐๐	ร้อยละของประชาชนที่มีคุณภาพชีวิตที่ดี	ประชาชนได้รับการพัฒนาคุณภาพชีวิตอย่างทั่วถึงและต่อเนื่อง	สน.ปลัด พมจ.

- ก. ยุทธศาสตร์จังหวัดที่ ๓. การเสริมสร้างความมั่นคงทางสังคม พัฒนาคุณภาพชีวิตและการศึกษารุ่นอย่างมีคุณภาพ
- ข. ยุทธศาสตร์การพัฒนาของ อปท. ในเขตจังหวัดที่ ๒. การพัฒนาด้านคุณภาพชีวิตและส่งเสริมการศึกษาเรียนรู้แบบองค์รวม
๕. ยุทธศาสตร์การพัฒนา ด้านคุณภาพชีวิตและสังคม

แผนงานกลาง

ที่	โครงการ	วัตถุประสงค์	เป้าหมาย (ผลผลิตของโครงการ)	งบประมาณ						ตัวชี้วัด (KPI)	ผลที่คาดว่าจะได้รับ	หน่วยงาน รับผิดชอบหลัก
				๒๕๖๖ (บาท)	๒๕๖๗ (บาท)	๒๕๖๘ (บาท)	๒๕๖๙ (บาท)	๒๕๗๐ (บาท)				
๑	เบี้ยยังชีพให้กับผู้ติดเชื้อ - ผู้ป่วยเอดส์	เพื่อช่วยเหลือผู้ช่วยให้สามารถมีชีวิตอยู่ได้ด้วยตนเอง	ผู้ช่วยและผู้ติดเชื้อเอดส์ในเขตพื้นที่	๓๐,๐๐๐	๓๐,๐๐๐	๓๐,๐๐๐	๓๐,๐๐๐	๓๐,๐๐๐	ผู้มีสิทธิได้รับเงินช่วยเหลือร้อยละ ๑๐๐	ผู้ช่วยได้รับการดูแลและทำสารรักษา/อยู่ในสังคมได้อย่างมีความสุข	สน.ปลัด	
๒	เบี้ยยังชีพผู้สูงอายุ	เพื่อพัฒนาคุณภาพชีวิตของผู้สูงอายุให้มีการดำรงชีวิตอยู่ได้อย่างมีความสุข	ผู้สูงอายุในเขตพื้นที่ตำบล	๘,๙๕๐,๐๐๐	๘,๙๗๐,๐๐๐	๘,๙๘๐,๐๐๐	๘,๙๙๐,๐๐๐	๘,๙๙๐,๐๐๐	ผู้มีสิทธิได้รับเงินช่วยเหลือร้อยละ ๑๐๐	ผู้สูงอายุมีคุณภาพชีวิตที่ดีขึ้นหลังจากได้รับเบี้ยยังชีพ	สน.ปลัด	
๓	เบี้ยยังชีพผู้พิการ	เพื่อพัฒนาคุณภาพชีวิตของผู้พิการให้มีการดำรงชีวิตอยู่ได้อย่างมีความสุข	ผู้พิการในเขตพื้นที่ตำบล	๓,๐๔๐,๐๐๐	๓,๐๔๐,๐๐๐	๓,๐๔๐,๐๐๐	๓,๐๔๐,๐๐๐	๓,๐๔๐,๐๐๐	ผู้มีสิทธิได้รับเงินช่วยเหลือร้อยละ ๑๐๐	ผู้พิการมีคุณภาพชีวิตที่ดีขึ้นหลังจากได้รับเบี้ยยังชีพ	สน.ปลัด	

ที่	โครงการ	วัตถุประสงค์	เป้าหมาย (ผลผลิตของโครงการ)	งบประมาณ						ตัวชี้วัด (KPI)	ผลที่คาดว่าจะได้รับ	หน่วยงานรับผิดชอบหลัก
				๒๕๖๖ (บาท)	๒๕๖๗ (บาท)	๒๕๖๘ (บาท)	๒๕๖๙ (บาท)	๒๕๗๐ (บาท)				
๔	อุดหนุนกองทุนสวัสดิการชุมชนตำบลหนองช้างแล่น	เพื่อสมทบกองทุนสวัสดิการชุมชนตำบล	กองทุนสวัสดิการชุมชนตำบล	๓๐๐,๐๐๐	๓๐๐,๐๐๐	๓๐๐,๐๐๐	๓๐๐,๐๐๐	๓๐๐,๐๐๐	ประชาชนมีรายได้เพิ่มขึ้นไม่น้อยกว่าร้อยละ ๒	กองทุนสวัสดิการชุมชน ตำบลหนองช้างแล่นเป็นกองทุนที่เข้มแข็งมากขึ้น	สน.ปลัด	
๕	สมทบกองทุนหลักประกันสุขภาพในพื้นที่ อปต.หนองช้างแล่น	เพื่อสมทบกองทุนหลักประกันสุขภาพในระดับท้องถิ่นหรือพื้นที่ อปต.หนองช้างแล่น เพื่อดำเนินงานต่างๆ และสนับสนุนการดำเนินโครงการ	กองทุนหลักประกันสุขภาพในระดับท้องถิ่น	๑๘๐,๐๐๐	๑๘๐,๐๐๐	๑๘๐,๐๐๐	๑๘๐,๐๐๐	๑๘๐,๐๐๐	ร้อยละของกองทุนหลักประกันสุขภาพได้รับเงินสมทบ	ประชาชนมีสุขภาพดีทั่วหน้า	สน.ปลัด	
๖	เงินสำรองจ่าย	เพื่อจ่ายเป็นเงินสำรองจ่ายและเพื่อใช้จ่ายในกรณีฉุกเฉินที่มีสถานการณ์เกิดขึ้นหรือบรรเทาปัญหาความเดือดร้อนของประชาชนเป็นส่วนรวมเท่านั้น	ตลอดปี	๕๐๐,๐๐๐	๕๐๐,๐๐๐	๕๐๐,๐๐๐	๕๐๐,๐๐๐	๕๐๐,๐๐๐	ประชาชนร้อยละ ๑๐๐ ได้รับความเดือดร้อน ตามที่กฎหมายกำหนด	ประชาชนได้รับการบรรเทาความเดือดร้อน	สน.ปลัด	

- ก. ยุทธศาสตร์จังหวัดที่ ๓. เสริมสร้างควมมั่นคงทางสังคม พัฒนาคุณภาพชีวิตและการศึกษารเรียนรู้อย่างมีคุณภาพ
- ข. ยุทธศาสตร์การพัฒนาของ อปท. ในเขตจังหวัดที่ ๓. การพัฒนาและส่งเสริมการมีส่วนร่วมของประชาชน
๖. ยุทธศาสตร์การพัฒนา ด้านการเมืองและการบริหาร

แผนงานสร้างเสริมแข่งขันของชุมชน

ที่	โครงการ	วัตถุประสงค์	เป้าหมาย (ผลผลิตของโครงการ)	งบประมาณ					ตัวชี้วัด (KPI)	ผลลัพธ์ที่คาดว่าจะได้รับ	หน่วยงานที่รับผิดชอบ
				๒๕๖๖ (บาท)	๒๕๖๗ (บาท)	๒๕๖๘ (บาท)	๒๕๖๙ (บาท)	๒๕๗๐ (บาท)			
๑.	โครงการประชุมเชิงปฏิบัติการการจัดทำ ทบทวนแผนพัฒนาท้องถิ่น ประจำปีงบประมาณ	เพื่อให้การพัฒนาอบต. มีทิศทางที่แน่นอน และการบริหารงาน เป็นไปอย่างมีประสิทธิภาพ	ตลอดปี ทุกภาคส่วน/ คกม. แผนฯ	๓๕,๐๐๐	๓๕,๐๐๐	๓๕,๐๐๐	๓๕,๐๐๐	๓๕,๐๐๐	ร้อยละของประชาชนที่มีคุณภาพชีวิตที่ดี	ประชาชนได้รับการพัฒนาคุณภาพชีวิตอย่างทั่วถึงและต่อเนื่อง	สน. ปลัด
๒.	โครงการอบรม เพื่อเพิ่มประสิทธิภาพ การปฏิบัติหน้าที่ให้คณะผู้บริหาร สมาชิก เจ้าหน้าที่	เพื่อเพิ่มประสิทธิภาพ การปฏิบัติหน้าที่ให้คณะผู้บริหาร สมาชิก จนท.	๑ ครั้ง/ปี	๕๐,๐๐๐	-	๓๐๐,๐๐๐	๓๐๐,๐๐๐	๓๐๐,๐๐๐	ร้อยละของคณะผู้บริหาร สมาชิก เจ้าหน้าที่ที่เพิ่มประสิทธิภาพ	คณะผู้บริหาร สมาชิก เจ้าหน้าที่ได้รับการพัฒนาเพิ่มประสิทธิภาพ	สน. ปลัด
๓.	โครงการอบรมและศึกษาดูงานการจัดการขยะที่ยั่งยืนของคณะผู้บริหาร สมาชิก เจ้าหน้าที่ พนง. ส่วนตำบล พนง.จ้าง	เพื่อเพิ่มประสิทธิภาพ การปฏิบัติหน้าที่ให้คณะผู้บริหาร สมาชิก เจ้าหน้าที่	๑ ครั้ง/ปี	-	-	๒๕๐,๐๐๐	-	-	ร้อยละของคณะผู้บริหาร สมาชิก เจ้าหน้าที่ได้รับการพัฒนาเพิ่มประสิทธิภาพ	คณะผู้บริหาร สมาชิก เจ้าหน้าที่ได้รับการพัฒนาเพิ่มประสิทธิภาพ	สน. ปลัด
๔.	โครงการส่งเสริมและพัฒนาศักยภาพสภาเด็กและเยาวชน	เพื่อเพิ่มศักยภาพเด็กและเยาวชน	๑ ครั้ง/ปี	๕๐,๐๐๐	-	๕๐,๐๐๐	-	๕๐,๐๐๐	ร้อยละของเด็กและเยาวชนมีศักยภาพ	เด็กและเยาวชนมีศักยภาพ	สน. ปลัด พมจ.
๕.	โครงการส่งเสริมและสนับสนุนศูนย์พัฒนาครอบครัวที่จะนำไปสู่ความเข้มแข็งชุมชน	เพื่อสร้างโอกาสให้ได้เรียนรู้และมีส่วนร่วมในการพัฒนาสถาบันครอบครัวที่จะนำไปสู่ความเข้มแข็งชุมชน	๑ ครั้ง/ปี	๕๐,๐๐๐	-	๕๐,๐๐๐	-	๕๐,๐๐๐	ร้อยละของเด็กและเยาวชนมีศักยภาพ	เด็กและเยาวชนมีศักยภาพ	สน. ปลัด พมจ.

- ก. ยุทธศาสตร์จังหวัดที่ ๓. เสริมสร้างความมั่นคงทางสังคม พัฒนาคุณภาพชีวิตและการศึกษาริเริ่มรู้อย่างมีคุณภาพ
- ข. ยุทธศาสตร์การพัฒนาของ อปท. ในเขตจังหวัดที่ ๓. การพัฒนาและส่งเสริมการมีส่วนร่วมของประชาชน
๖. ยุทธศาสตร์การพัฒนา ด้านการเมืองและการบริหาร

แผนงานบริหารงานทั่วไป

ที่	โครงการ	วัตถุประสงค์	เป้าหมาย (ผลผลิตของโครงการ)	งบประมาณ					ตัวชี้วัด (KPI)	ผลลัพธ์ที่คาดว่าจะได้รับ	หน่วยงาน ที่รับผิดชอบ
				๒๕๖๖ (บาท)	๒๕๖๗ (บาท)	๒๕๖๘ (บาท)	๒๕๖๙ (บาท)	๒๕๗๐ (บาท)			
๑.	อุดหนุนตามโครงการศูนย์ปฏิบัติการร่วมในการช่วยเหลือประชาชนของ อปท.	เพื่อเป็นศูนย์กลางป้องกันและบรรเทาใน การช่วยเหลือเยียวยา	ตลอดปี อุดหนุน อบต. ทั่วยอด	๑๐,๐๐๐	๑๐,๐๐๐	๑๐,๐๐๐	๑๐,๐๐๐	๑๐,๐๐๐	ร้อยละของประชาชนที่มีคุณภาพชีวิตที่ดี	ประชาชนที่ได้รับการพัฒนาคุณภาพชีวิตอย่างทั่วถึงและต่อเนื่อง	สน.ปลัด
๒.	คำจ้างที่ปรึกษาเพื่อศึกษาหรือ วิจัย ประเมินผลหรือพัฒนา ระบบต่าง ๆ	เพื่อเป็นค่าใช้จ่ายในจ้างหน่วยงานหรือสถาบันภายนอกที่เป็นกลางมาดำเนินการสำรวจความพึงพอใจในการให้บริการประชาชน	๑ ครั้ง/ปี ประชาชนในเขตตำบล	๒๕,๐๐๐	๒๕,๐๐๐	๒๕,๐๐๐	๒๕,๐๐๐	๒๕,๐๐๐	ผลการสำรวจมีความถูกต้อง ร้อยละ ๘๐	นำผลการประเมินความพึงพอใจของประชาชนมาปรับปรุงในการปฏิบัติงานของ อบต.	สน.ปลัด
๓.	โครงการเลือกตั้งสมาชิกสภาท้องถิ่นและผู้บริหารท้องถิ่นองค์การบริหารส่วนตำบลหนองช้างแล่น	เพื่อเพิ่มประสิทธิภาพการจัดการทำงานเลือกตั้งให้เป็นไปอย่างเรียบร้อยและเป็นระบบ	- อบรมให้ความรู้เกี่ยวกับ การปฏิบัติงานของ คณะกรรมการฯ - ค่าใช้จ่ายในการประชาสัมพันธ์ - ค่าวัสดุ/อุปกรณ์ - ค่าจ้างเหมาบริการที่จำเป็นในการเลือกตั้ง ฯลฯ	-	-	-	-	๗๙๔,๐๐๐	ประชาชน ร้อยละ ๗๐ ขึ้นไป มาใช้สิทธิเลือกตั้ง	ประชาชนได้มีส่วนร่วมในการเลือกตั้ง	สน.ปลัด

- ก. ยุทธศาสตร์จังหวัดที่ ๓. เสริมสร้างความมั่นคงทางสังคม พัฒนาคุณภาพชีวิตและการศึกษาเรียนรู้อย่างมีคุณภาพ
- ข. ยุทธศาสตร์การพัฒนาของ อปท. ในเขตจังหวัดที่ ๓. การพัฒนาและส่งเสริมการมีส่วนร่วมของประชาชน
๖. ยุทธศาสตร์การพัฒนา ด้านการเมืองและการบริหาร

แผนงานคณะและชุมชน

ที่	โครงการ	วัตถุประสงค์	เป้าหมาย (ผลผลิตของโครงการ)	งบประมาณ				ตัวชี้วัด (KPI)	ผลลัพธ์ที่คาดว่าจะได้รับ	หน่วยงาน ที่ รับผิดชอบ
				๒๕๖๖ (บาท)	๒๕๖๗ (บาท)	๒๕๖๘ (บาท)	๒๕๖๙ (บาท)			
๑.	โครงการปรับปรุง/ต่อ เดิมที่ทำการองค์การ บริหารส่วนตำบลหนอง ช้างแล่น	เพื่ออำนวยความสะดวก และความเป็นสถานที่ บริการประชาชน เช่น ห้องประชุม ห้องเก็บ ของ/เอกสาร อาคาร อเนกประสงค์ ฯลฯ	ตามแบบแปลนที่ อบต.หนองช้างแล่น กำหนด	๑๐,๐๐๐,๐๐๐	-	๑๐,๐๐๐,๐๐๐	-	๑๐,๐๐๐,๐๐๐	อบต.มี ประสิทธิภาพใน การทักกิจกรรม มากขึ้น	กองช่าง

แบบ ผ.๐๒/๑

รายละเอียดโครงการพัฒนา

ที่มาจากแผนพัฒนาหมู่บ้านและแผนพัฒนาชุมชน

(พ.ศ.๒๕๖๖ - ๒๕๗๐)

องค์การบริหารส่วนตำบลหนองช้างแล่น อำเภอห้วยยอด จังหวัดตรัง

๒. บัญชีโครงการพัฒนาท้องถิ่น

แบบ ผ. ๐๒/๑

รายละเอียดโครงการพัฒนา

ที่นำมาจากแผนพัฒนาหมู่บ้านและแผนพัฒนาชุมชน

(พ.ศ. ๒๕๖๖-๒๕๗๐)

องค์การบริหารส่วนตำบลหนองช้างแล่น

ก. ยุทธศาสตร์จังหวัดที่ ๒ ส่งเสริมและพัฒนาการท่องเที่ยวเชิงนิเวศน์ให้มีความหลากหลายเพื่อสร้างรายได้ให้เติบโตอย่างต่อเนื่อง

ข. ยุทธศาสตร์การพัฒนาขององค์กรปกครองส่วนท้องถิ่นในเขตจังหวัดที่ ๑. ยุทธศาสตร์การพัฒนาตำบลโครงสร้างพื้นฐานตามความคู่ควรท่องเที่ยวเชิงอนุรักษ์

๑. ยุทธศาสตร์การพัฒนา ตำบลโครงสร้างพื้นฐาน

ที่	โครงการ	วัตถุประสงค์	เป้าหมาย (ผลผลิตของโครงการ)	งบประมาณ					ตัวชี้วัด (KPI)	ผลลัพธ์ที่คาดว่าจะได้รับ	ที่มาของโครงการ	หน่วยงานที่รับผิดชอบ
				๒๕๖๖ (บาท)	๒๕๖๗ (บาท)	๒๕๖๘ (บาท)	๒๕๖๙ (บาท)	๒๕๗๐ (บาท)				
๑.	โครงการบุกเบิกถนนจากบ้านนางดับ จันทรศรีสร้าง ไปจรดถนนสายห้วยน้ำเย็น	สำหรับใช้สัญจรไปมาได้สะดวกและปลอดภัย	ระยะทาง ๑,๐๐๐ ม. ตามแบบแปลนอบต. หนองช้างแล่น กำหนด	-	-	-	๒,๐๐๐,๐๐๐	-	ร้อยละความพึงพอใจของประชาชน	การคมนาคมของประชาชนมีความสะดวก	แผนพัฒนาหมู่บ้าน ๑	กองช่าง
๒.	โครงการต่อเติมท่อเมนทึ่อ จากหมู่ที่ ๑-หมู่ที่ ๒	เพื่อแก้ไขปัญหาของราษฎรที่ขาดน้ำสำหรับอุปโภคบริโภค	ระยะทาง ๕ กิโลเมตร ตามแบบแปลนอบต. หนองช้างแล่น กำหนด	-	-	-	๕,๐๐๐,๐๐๐	-	ระบบประปาประสิทธิภาพเพิ่มขึ้น	ประปาหมู่บ้าน สามารถผลิตน้ำได้สะอาดและเพียงพอ	แผนพัฒนาหมู่บ้าน ๒	กองช่าง
๓.	โครงการก่อสร้างเหมืองส่งน้ำชนิดท่อ คสล.จากหน้าบ้านนายนิรัตน์ อ่อนชาติ- ลำห้วยนาง หมู่ที่ ๕ - หมู่ที่ ๑๐	เพื่อแก้ไขปัญหาของราษฎรที่ขาดน้ำสำหรับอุปโภคบริโภคและการเกษตร	ระยะทาง ๑,๕๐๐ กิโลเมตร ตามแบบแปลนอบต. หนองช้างแล่นกำหนด	๕,๐๐๐,๐๐๐	-	-	-	-	ร้อยละความพึงพอใจของประชาชน	ราษฎรมีน้ำสำหรับอุปโภคและทางการเกษตรที่เพียงพอ	แผนพัฒนาหมู่บ้าน ๒	กองช่าง

ที่	โครงการ	วัตถุประสงค์	เป้าหมาย	งบประมาณ					ตัวชี้วัด (KPI)	ผลลัพธ์ที่คาดว่าจะได้รับ	ที่มาของโครงการ	หน่วยงานที่รับผิดชอบ
				๒๕๖๖ (บาท)	๒๕๖๗ (บาท)	๒๕๖๘ (บาท)	๒๕๖๙ (บาท)	๒๕๗๐ (บาท)				
๔	โครงการก่อสร้างท่อเหลี่ยมหน้าบ้านนายนิรัตน์ อ่อนชาติ	เพื่อแก้ไขปัญหาของราษฎรที่ขาดน้ำสำหรับอุปโภคบริโภคและเกษตร	ตามแบบแปลน อบต.หนองช้างแล่น กำหนด	-	-	-	-	๕๐๐,๐๐๐	ร้อยละความพึงพอใจของประชาชน	ราษฎรมีน้ำสำหรับอุปโภคและทาง การเกษตรที่	แผนพัฒนาหมู่บ้าน หมู่บ้าน หมู่ที่ ๒	กองช่าง
๕	โครงการก่อสร้างท่อส่งน้ำ คลล.สายบ้านนายรัตน อ่อนชาติ - คลองห้วยนาง หมู่ที่ ๑๐ เลียบถนนหมู่ที่ ๒-๑๐	เพื่อแก้ไขปัญหาของราษฎรที่ขาดน้ำสำหรับอุปโภคบริโภคและ การเกษตร	ตามแบบแปลน อบต.หนองช้างแล่น กำหนด	-	-	๕,๐๐๐,๐๐๐	-	-	ร้อยละความพึงพอใจของประชาชน	ราษฎรมีน้ำสำหรับอุปโภค การเกษตรที่ เพียงพอ	แผนพัฒนาหมู่บ้าน หมู่บ้าน หมู่ที่ ๒	กองช่าง
๖	โครงการก่อสร้างสะพานถนนสาย ๒-๗-๘	สำหรับใช้สัญจรไปมาได้สะดวกและปลอดภัย	ตามแบบแปลน อบต.หนองช้างแล่น กำหนด	-	-	๖,๐๐๐,๐๐๐	-	-	ร้อยละความพึงพอใจของประชาชน	การคมนาคมของประชาชนมีความ สะดวก	แผนพัฒนาหมู่บ้าน หมู่บ้าน หมู่ที่ ๒	กองช่าง
๗	โครงการปรับปรุงถนนจากเหมืองชลประทาน ถึง หมู่ที่ ๑-หมู่ที่ ๑๐ พร้อมท่อ คลล.	สำหรับใช้สัญจรไปมาได้สะดวกและปลอดภัย	ตามแบบแปลน อบต.หนองช้างแล่น กำหนด	-	-	-	๔๒๐,๐๐๐	-	ร้อยละความพึงพอใจของประชาชน	การคมนาคมของประชาชนมีความ สะดวก	แผนพัฒนาหมู่บ้าน หมู่ บ้าน หมู่ที่ ๒	กองช่าง
๘	โครงการก่อสร้าง คลล./ลาดยางสายชลประทานจากบ้านนายนิรัตน์ อ่อนชาติ ฝายน้ำล้นห้วยลำ-ศักดิ์สิทธิ์ หมู่ที่ ๒	สำหรับใช้สัญจรไปมาได้สะดวกและปลอดภัย	ระยะทาง ๑,๕๐๐ เมตร ตามแบบแปลน อบต.หนองช้างแล่น กำหนด	-	-	-	๖,๐๐๐,๐๐๐	-	ร้อยละความพึงพอใจของประชาชน	การคมนาคมของประชาชนมีความ สะดวก	แผนพัฒนาหมู่บ้าน หมู่ บ้าน หมู่ที่ ๒	กองช่าง

ที่	โครงการ	วัตถุประสงค์	เป้าหมาย	งบประมาณ						ตัวชี้วัด (KPI)	ผลลัพธ์ที่คาดว่าจะได้รับ	ที่มาของโครงการ	หน่วยงานที่รับผิดชอบ
				๒๕๖๖ (บาท)	๒๕๖๗ (บาท)	๒๕๖๘ (บาท)	๒๕๖๙ (บาท)	๒๕๗๐ (บาท)					
๙.	โครงการก่อสร้างถนนหน้าบ้านนายโพธิ์แดง บ้านท่าเรือ หมู่ที่ ๕	สำหรับใช้สัญจรไปมาได้สะดวกและปลอดภัย	ตามแบบแปลนอบต.หนองช้างแล่น กำหนด	-	๕๐๐,๐๐๐	-	-	-	-	ร้อยละความพึงพอใจของประชาชน	การคมนาคมของประชาชนมีความสะดวก	หมู่บ้าน หมู่ที่ ๕	กองช่าง
๑๐.	โครงการก่อสร้างถนนลาดยางจากบ้านนายกมลศักดิ์ ชาวกลิ้งไปบ้านนาพริ้งรินทร์ สุขพุลหมู่ที่ ๕	สำหรับใช้สัญจรไปมาได้สะดวกและปลอดภัย	ตามแบบแปลนอบต.หนองช้างแล่น กำหนด	๒,๕๐๐,๐๐๐	-	-	-	-	-	ร้อยละความพึงพอใจของประชาชน	การคมนาคมของประชาชนมีความสะดวก	หมู่บ้าน หมู่ที่ ๕	กองช่าง
๑๑.	โครงการซ่อมสร้างถนน คลล. ซอยนายวิชัย - ๔๐๓	สำหรับใช้สัญจรไปมาได้สะดวกและปลอดภัย	กว้าง ๔.๐๐ ม. ระยะทาง ๑,๙๙๐ ม.	-	-	-	๕,๐๐๐,๐๐๐	-	-	ร้อยละความพึงพอใจของประชาชน	การคมนาคมของประชาชนมีความสะดวก	หมู่บ้าน หมู่ที่ ๕	กองช่าง
๑๒.	โครงการก่อสร้างท่อลอดเหลี่ยม ๒ ทางถนนเชื่อมบ้านนายวิโรจน์ - บ้านนายอง หมู่ที่ ๔	เพื่อกั้นน้ำ/ชะลอน้ำป้องกันน้ำท่วมราษฎรมีน้ำอุปโภคบริโภค	ตามแบบแปลนอบต.หนองช้างแล่น กำหนด	-	๕๐๐,๐๐๐	-	-	-	-	ร้อยละความพึงพอใจของประชาชน	ราษฎรมีน้ำสำหรับอุปโภคบริโภคเพียงพอ	หมู่บ้าน หมู่ที่ ๕	กองช่าง
๑๓.	โครงการติดตั้งท่อส่งน้ำขนาดใหญ่จากอ่างเก็บน้ำแยกทางหลวง ๔๐๓ วังชุม หมู่ที่ ๔	เพื่อแก้ไขปัญหาของราษฎรที่ขาดน้ำสำหรับอุปโภคบริโภค	ตามแบบแปลนอบต.หนองช้างแล่น กำหนด	-	-	-	๓๐,๐๐๐,๐๐๐	-	-	ร้อยละความพึงพอใจของประชาชน	ราษฎรมีน้ำสำหรับอุปโภคบริโภคเพียงพอ	หมู่บ้าน หมู่ที่ ๔	กองช่าง
๑๔.	โครงการวางท่อส่งน้ำจากตำบลท้าว ๑,๒,๓ มายัง หมู่ที่ ๕ ต.หนองช้างแล่น	เพื่อแก้ไขปัญหาของราษฎรที่ขาดน้ำสำหรับอุปโภคบริโภค	ตามแบบแปลนอบต.หนองช้างแล่น กำหนด	-	-	-	๓๐,๐๐๐,๐๐๐	-	-	ร้อยละความพึงพอใจของประชาชน	ราษฎรมีน้ำสำหรับอุปโภคบริโภคเพียงพอ	หมู่บ้าน หมู่ที่ ๕	กองช่าง

ที่	โครงการ	วัตถุประสงค์	เป้าหมาย						ตัวชี้วัด (KPI)	ผลสัมฤทธิ์คาดว่าจะได้รับ	ที่มาของโครงการ	หน่วยงานที่รับผิดชอบ
			งบประมาณ									
			๒๕๖๖ (บาท)	๒๕๖๗ (บาท)	๒๕๖๘ (บาท)	๒๕๖๙ (บาท)	๒๕๗๐ (บาท)					
๑๕.	โครงการบำบัดน้ำเสียเพื่อ การเกษตร (ระบบโซลาร์ เซลล์) หมู่ที่ ๕	เพื่อแก้ไขปัญหา ของราษฎรที่ขาด น้ำสำหรับอุปโภค บริโภคด้วยระบบ โซลาร์เซลล์	ตามแบบแปลน อบต.หนองช้างแล่น กำหนด	-	-	๙๐๐,๐๐๐	-	-	ร้อยละความ พึงพอใจของ ประชาชน	ราษฎรมีน้ำสำหรับ ทางการเกษตรและ อุปโภคบริโภคที่ เพียงพอ	แผนพัฒนา หมู่บ้าน หมู่ที่ ๕	กองช่าง
๑๖.	โครงการก่อสร้างฝายน้ำล้น ตำแหน่งที่ดินนายสุรศักดิ์ อินทร์ทอง หมู่ที่ ๕	เพื่อแก้ไขปัญหา ของราษฎรที่ขาด น้ำสำหรับอุปโภค บริโภค	ตามแบบแปลน อบต.หนองช้างแล่น กำหนด	-	-	-	๕๐๐,๐๐๐	-	ร้อยละความ พึงพอใจของ ประชาชน	ราษฎรมีน้ำสำหรับ ทางการเกษตรที่ เพียงพอและ ป้องกันน้ำท่วม	แผนพัฒนา หมู่บ้าน หมู่ที่ ๕	กองช่าง
๑๗.	โครงการก่อสร้างฝายน้ำล้น บ้านนายวรรณ ชัยพลเดช หมู่ที่ ๕	เพื่อแก้ไขปัญหา ของราษฎรที่ขาด น้ำสำหรับอุปโภค บริโภค	ตามแบบแปลน อบต.หนองช้างแล่น กำหนด	-	-	-	๕๐๐,๐๐๐	-	ร้อยละความ พึงพอใจของ ประชาชน	ราษฎรมีน้ำสำหรับ ทางการเกษตรที่ เพียงพอและ ป้องกันน้ำท่วม	แผนพัฒนา หมู่บ้าน หมู่ที่ ๕	กองช่าง
๑๘.	โครงการติดตั้งไฟฟ้า สาธารณะ (โซลาร์เซลล์) ถ.สองพี่น้อง ซอย ๑,๒,๓, ๔ หมู่ที่ ๕	เพื่อส่งเสริมการ ใช้พลังงาน ทดแทนและ ประหยัดพลังงาน	ตามแบบแปลน อบต.หนองช้างแล่น กำหนด	๖,๐๐๐,๐๐๐	-	-	-	-	ร้อยละความ พึงพอใจของ ประชาชน	ประหยัดพลังงาน	แผนพัฒนา หมู่บ้าน หมู่ที่ ๕	กองช่าง
๑๙.	โครงการขุดลอกหน้าฝาย บ้านสุพรรณ ทองแท้ หมู่ที่ ๕	เพื่อเป็นแหล่งน้ำ ดิบ อุปโภคบริโภค และป้องกันน้ำ ท่วม	ตามแบบแปลนอบต. หนองช้างแล่น กำหนด	๕๐๐,๐๐๐	-	-	-	-	แหล่งน้ำได้รับ การขุดลอก	มีแหล่งน้ำดิบเพื่อ อุปโภคบริโภค และ ป้องกันน้ำท่วม	แผนพัฒนา หมู่บ้าน หมู่ที่ ๕	กองช่าง

ที่	โครงการ	วัตถุประสงค์	เป้าหมาย (ผลผลิตของโครงการ)	งบประมาณ					ตัวชี้วัด (KPI)	ผลลัพธ์ที่คาดว่าจะได้รับ	ที่มาของโครงการ	หน่วยงานที่รับผิดชอบ
				๒๕๖๖ (บาท)	๒๕๖๗ (บาท)	๒๕๖๘ (บาท)	๒๕๖๙ (บาท)	๒๕๗๐ (บาท)				
๒๐	โครงการขุดลอกท้ายนาบงจากหมู่ที่ ๒,๓,๕,๖,๑๐	เพื่อเป็นแหล่งน้ำดิบ อุปโภคบริโภค และ ป้องกันน้ำท่วม	ระยะทาง ๒,๕๐๐ ม. ตามแบบแปลนอบต.หนองช้างแล่น กำหนด	-	-	-	๕๐๐,๐๐๐	-	แหล่งน้ำได้รับ การขุดลอก	มีแหล่งน้ำดิบเพื่ออุปโภคบริโภค และป้องกันน้ำท่วม	แผนพัฒนาหมู่บ้าน หมู่ที่ ๕	กองช่าง
๒๑	โครงการก่อสร้างก่อสร้างถนน คสล.บ้านนาบงทบ สีตอง – บ้านนายชม ชัย-ชีพ หมู่ที่ ๕	สำหรับใช้สัญจรไป มาได้สะดวกและปลอดภัย	ตามแบบแปลนอบต.หนองช้างแล่น กำหนด	-	-	๑,๐๕๐,๐๐๐	-	-	ร้อยละความพึงพอใจของประชาชน	การคมนาคมของประชาชนมีความสะดวก	แผนพัฒนาหมู่บ้าน หมู่ที่ ๕	กองช่าง
๒๒	โครงการก่อสร้างถนน คสล.บ้านนายชาติ ศรีเทพ หมู่ที่ ๕	สำหรับใช้สัญจรไป มาได้สะดวกและปลอดภัย	ระยะทาง ๓,๐๐๐ ม. ตามแบบแปลนอบต.หนองช้างแล่น กำหนด	-	-	-	๙๐๐,๐๐๐	-	ร้อยละความพึงพอใจของประชาชน	การคมนาคมของประชาชนมีความสะดวก	แผนพัฒนาหมู่บ้าน หมู่ที่ ๕	กองช่าง
๒๓	โครงการก่อสร้างถนน คสล.บ้านนายปรีชา ทองนอก-สระน้ำ รพช.หมู่ที่ ๕	สำหรับใช้สัญจร ไปมาได้สะดวก และปลอดภัย	ระยะทาง ๒,๐๐๐ เมตร ตามแบบแปลนอบต.หนองช้างแล่น กำหนด	-	-	-	๔,๘๐๐,๐๐๐	-	ร้อยละความพึงพอใจของประชาชน	การคมนาคมของประชาชนมีความสะดวก	แผนพัฒนาหมู่บ้าน หมู่ที่ ๕	กองช่าง
๒๔	โครงการบุกเบิกถนนบ้านนาบงพชรา ออชนชาติ หมู่ที่ ๕	สำหรับใช้สัญจรไป มาได้สะดวกและปลอดภัย	กว้าง ๔ เมตร ระยะทาง ๓๕๐ เมตร ตามแบบแปลนอบต.หนองช้างแล่น กำหนด	-	-	-	๘๐,๐๐๐	-	ร้อยละความพึงพอใจของประชาชน	การคมนาคมของประชาชนมีความสะดวก	แผนพัฒนาหมู่บ้าน หมู่ที่ ๕	กองช่าง

ที่	โครงการ	วัตถุประสงค์	เป้าหมาย (ผลผลิตของโครงการ)	งบประมาณ					ตัวชี้วัด (KPI)	ผลลัพธ์ที่คาดหวังจะได้รับ	ที่มาของโครงการ	หน่วยงานที่รับผิดชอบ
				๒๕๖๖ (บาท)	๒๕๖๗ (บาท)	๒๕๖๘ (บาท)	๒๕๖๙ (บาท)	๒๕๗๐ (บาท)				
๒๕	โครงการก่อสร้างถนนบ้านนายชม ช้วยชีพ - บ้านนายจิตร สีตอง หมู่ที่ ๕	สำหรับใช้สัญจรไปมาได้สะดวกและปลอดภัย	ระยะทาง ๒๕๐ เมตร ตามแบบแปลนอบต.หนองช้างแล่นกำหนด	-	-	๓๐๐,๐๐๐	-	-	ร้อยละความพึงพอใจของประชาชน	การคมนาคมของประชาชนมีความสะดวก	แผนพัฒนาหมู่บ้าน หมู่ที่ ๕	กองช่าง
๒๖	โครงการบุกเบิกถนนบ้านนายบุญทรง ดวงแก้ว - ถนนสองพี่น้อง ซอย ๑ หมู่ที่ ๕	สำหรับใช้สัญจรไปมาได้สะดวกและปลอดภัย	กว้าง ๔ เมตร ระยะทาง ๕๐๐ ม. ตามแบบแปลนอบต.หนองช้างแล่นกำหนด	-	-	-	๕๐๐,๐๐๐	-	ร้อยละความพึงพอใจของประชาชน	การคมนาคมของประชาชนมีความสะดวก	แผนพัฒนาหมู่บ้าน หมู่ที่ ๕	กองช่าง
๒๗	โครงการบุกเบิกถนนแยกบ้านนายแอบ คงศรีทอง - ที่ดินถนนนายสุนทร แก้วระยิบ เชื่อมถนนเพื่อการเกษตร หมู่ที่ ๕	สำหรับใช้สัญจรไปมาได้สะดวกและปลอดภัย	ตามแบบแปลนอบต.หนองช้างแล่นกำหนด	-	-	-	๑๐๐,๐๐๐	-	ร้อยละความพึงพอใจของประชาชน	การคมนาคมของประชาชนมีความสะดวก	แผนพัฒนาหมู่บ้าน หมู่ที่ ๕	กองช่าง
๒๘	โครงการบุกเบิกถนนบ้านนายจวบ บุญพาฤทธิ์ - ถนน พท. หมู่ที่ ๒ ต.หนองช้างแล่น	สำหรับใช้สัญจรไปมาได้สะดวกและปลอดภัย	กว้าง ๓.๕ เมตร ระยะทาง ๕๐๐ เมตร ตามแบบแปลนอบต.หนองช้างแล่นกำหนด	-	-	-	๑๐๐,๐๐๐	-	ร้อยละความพึงพอใจของประชาชน	การคมนาคมของประชาชนมีความสะดวก	แผนพัฒนาหมู่บ้าน หมู่ที่ ๕	กองช่าง
๒๙	โครงการบุกเบิกถนนบ้านนายณัฐพงษ์ สิงห์แก้ว หมู่ที่ ๕	สำหรับใช้สัญจรไปมาได้สะดวกและปลอดภัย	กว้าง ๔ เมตร ระยะทาง ๕๐๐ เมตร ตามแบบแปลนอบต.หนองช้างแล่นกำหนด	-	-	๑๐๐,๐๐๐	-	-	ร้อยละความพึงพอใจของประชาชน	การคมนาคมของประชาชนมีความสะดวก	แผนพัฒนาหมู่บ้าน หมู่ที่ ๕	กองช่าง

ที่	โครงการ	วัตถุประสงค์	เป้าหมาย	งบประมาณ						ตัวชี้วัด (KPI)	ผลลัพธ์ที่คาดหวัง	ที่มาของโครงการ	หน่วยงานที่รับผิดชอบ
				๒๕๖๖ (บาท)	๒๕๖๗ (บาท)	๒๕๖๘ (บาท)	๒๕๖๙ (บาท)	๒๕๗๐ (บาท)					
๓๐	โครงการก่อสร้างเหมืองดินจากชลประทาน หมู่ที่ ๒ - ทรัพยากรพอ หมู่ที่ ๕	เพื่อแก้ไขปัญหาของราษฎรที่ขาดน้ำสำหรับอุปโภคและเกษตร	กว้าง ๑.๐๐ เมตร ระยะทาง ๒,๐๐๐ ม. ตามแบบแปลนอบต.หนองช้างแล่น	-	๑๐๐,๐๐๐	-	-	-	-	ร้อยละความพึงพอใจของประชาชน	มีน้ำสำหรับอุปโภคและเกษตร	แผนพัฒนาหมู่บ้าน หมู่ที่ ๕	กองช่าง
๓๑	โครงการก่อสร้างเหมืองดินจากเหมืองเลียบน หมู่ที่ ๒-๑๐ ไปยังห้วยเชียงพรา	เพื่อแก้ไขปัญหาของราษฎรที่ขาดน้ำสำหรับอุปโภคบริโภค	กว้าง ๑.๐๐ เมตร ตามแบบแปลนอบต.หนองช้างแล่น	-	-	๑๐๐,๐๐๐	-	-	-	ร้อยละความพึงพอใจของประชาชน	มีน้ำสำหรับอุปโภคและเกษตร	แผนพัฒนาหมู่บ้าน หมู่ที่ ๕	กองช่าง
๓๒	โครงการขยายผิวจราจรเลนถนนสองฟาก ช.๑ จากปากถนน - ศพด.บ้านหนองสองพี่น้อง	สำหรับใช้สัญจรไปมาได้สะดวกและปลอดภัย	ตามแบบแปลนอบต.หนองช้างแล่น	-	-	๓,๐๐๐,๐๐๐	-	-	-	ร้อยละความพึงพอใจของประชาชน	การคมนาคมของประชาชนมีความสะดวก	แผนพัฒนาหมู่บ้าน หมู่ที่ ๕	กองช่าง
๓๓	โครงการก่อสร้าง Paracape sealสายครุเป็น จันทร์สร้างหมู่ที่ ๖	สำหรับใช้สัญจรไปมาได้สะดวกและปลอดภัย	กว้าง ๖.๐๐ ม. ยาว ๗๐๐ ม.	-	๓,๐๐๐,๐๐๐	-	-	-	-	ร้อยละความพึงพอใจของประชาชน	การคมนาคมของประชาชนมีความสะดวก	แผนพัฒนาหมู่บ้าน หมู่ที่ ๖	กองช่าง
๓๔	โครงการก่อสร้างถนนพาราแอสฟัลติกบ้านครุเป็นจันทร์สร้าง หมู่ที่ ๖	สำหรับใช้สัญจรไปมาได้สะดวกและปลอดภัย	กว้าง ๖.๐๐ ม. ยาว ๗๐๐ ม.	-	๓,๐๐๐,๐๐๐	-	-	-	-	ร้อยละความพึงพอใจของประชาชน	การคมนาคมของประชาชนมีความสะดวก	แผนพัฒนาหมู่บ้าน หมู่ที่ ๖	กองช่าง

ที่	โครงการ	วัตถุประสงค์	เป้าหมาย	งบประมาณ					ตัวชี้วัด (KPI)	ผลลัพธ์ที่คาดหวังจะได้รับ	ที่มาของโครงการ	หน่วยงานที่รับผิดชอบ
				๒๕๖๖ (บาท)	๒๕๖๗ (บาท)	๒๕๖๘ (บาท)	๒๕๖๙ (บาท)	๒๕๗๐ (บาท)				
๓๕	โครงการก่อสร้างถนนคอนกรีตเสริมเหล็ก หมู่ที่ ๖ ต.หนองช้างแล่น เชื่อมต่ออำเภอรีษฎา (บ้านเสลือก สายสิงห์บุรี)	สำหรับใช้สัญจร ไปมาได้สะดวก และปลอดภัย	กว้าง ๕๐๐ เมตร ระยะทาง ๗๐๐ ม. ตามแบบแปลน อบต.หนองช้างแล่น กำหนด	-	-	๑,๙๕๐,๐๐๐	-	-	ร้อยละความพึงพอใจของประชาชน	การคมนาคมของประชาชน สะดวก	แผนพัฒนาหมู่บ้าน หมู่ที่ ๖	กองช่าง
๓๖	โครงการต่อเติมถนนสายบ้านบ่อพร้อมสะพานข้ามคลอง-มวน หมู่ที่ ๖	สำหรับใช้สัญจร ไปมาได้สะดวก และปลอดภัย	ตามแบบแปลน อบต.หนองช้างแล่น กำหนด	-	-	๔,๕๐๐,๐๐๐	-	-	ร้อยละความพึงพอใจของประชาชน	การคมนาคมของประชาชนมีความสะดวก	แผนพัฒนาหมู่บ้าน หมู่ที่ ๖	กองช่าง
๓๗	โครงการก่อสร้างท่อ คล. ชนิดท่อเหลี่ยม สายหน้าบ้านอินดี หมู่ที่ ๖	เพื่อกินน้ำ/ชะลอน้ำท่วม ราษฎรมีน้ำอุปโภคบริโภค	ตามแบบแปลน อบต.หนองช้างแล่น กำหนด	-	-	๕๐๐,๐๐๐	-	-	ร้อยละความพึงพอใจของประชาชน	ราษฎรมีน้ำเพียงพอและปลอดภัย	แผนพัฒนาหมู่บ้าน หมู่ที่ ๖	กองช่าง
๓๘	โครงการก่อสร้างสะพานข้ามคอนกรีตบ้านนายตวง ชูเอียด หมู่ที่ ๖	สำหรับใช้สัญจร ไปมาได้สะดวก และปลอดภัย	ตามแบบแปลน อบต.หนองช้างแล่น กำหนด	-	-	-	-	๖,๐๐๐,๐๐๐	ร้อยละความพึงพอใจของประชาชน	การคมนาคมของประชาชนมีความสะดวก	แผนพัฒนาหมู่บ้าน หมู่ที่ ๖	กองช่าง
๓๙	โครงการบุกเบิกถนนสายบ้านนายชอบ - คลองมวนเข้าหัวแรด หมู่ที่ ๖	สำหรับใช้สัญจร ไปมาได้สะดวก และปลอดภัย	ตามแบบแปลน อบต.หนองช้างแล่น กำหนด	-	-	๔๕๐,๐๐๐	-	-	ร้อยละความพึงพอใจของประชาชน	การคมนาคมของประชาชนมีความสะดวก	แผนพัฒนาหมู่บ้าน หมู่ที่ ๖	กองช่าง
๔๐	โครงการก่อสร้างถนนพาราเอสพีลตึกบ้านครูเปิม จันทร์สร้าง หมู่ที่ ๖	สำหรับใช้สัญจร ไปมาได้สะดวก และปลอดภัย	กว้าง ๖.๐๐ ม. ยาว ๗๐๐ ม.	-	-	๓,๐๐๐,๐๐๐	-	-	ร้อยละความพึงพอใจของประชาชน	การคมนาคมของประชาชนมีความสะดวก	แผนพัฒนาหมู่บ้าน หมู่ที่ ๖	กองช่าง

ที่	โครงการ	วัตถุประสงค์	เป้าหมาย (ผลผลิตของโครงการ)	งบประมาณ						ตัวชี้วัด (KPI)	ผลลัพธ์ที่คาดว่าจะได้รับ	ที่มาของโครงการ	หน่วยงานที่รับผิดชอบ
				๒๕๖๖ (บาท)	๒๕๖๗ (บาท)	๒๕๖๘ (บาท)	๒๕๖๙ (บาท)	๒๕๗๐ (บาท)	รวม				
๕๑	โครงการก่อสร้างเหมืองส่งน้ำคอนกรีต หมู่ที่ ๘	เพื่อแก้ไขปัญหาของราษฎรที่ขาดน้ำสำหรับอุปโภคบริโภค	เหมืองส่งน้ำคอนกรีต ระยะทาง ๘๐๐ ม.	๕๐๐,๐๐๐	-	-	-	-	-	ร้อยละความพึงพอใจของประชาชน	ราษฎรมีน้ำ การเกษตรที่เพียงพอและป้องกันน้ำท่วม	แผนพัฒนาหมู่บ้าน หมู่บ้าน หมู่ที่ ๗	กองช่าง
๕๒	โครงการปรับปรุงระบบประปาหมู่บ้าน หมู่ที่ ๘	เพื่อแก้ไขปัญหาของราษฎรที่ขาดน้ำสำหรับอุปโภคบริโภค	ขนาด ๑.๕๐ x ๒.๐๐ ม. ตามแบบแปลน อบต.หนองช้างเผือก กำหนด	๑๐๐,๐๐๐	-	-	-	-	-	ร้อยละความพึงพอใจของประชาชน	ราษฎรมีน้ำ สำหรับทางการเกษตรที่เพียงพอ	แผนพัฒนาหมู่บ้าน หมู่บ้าน หมู่ที่ ๘	กองช่าง
๕๓	โครงการขุดเจาะบ่อน้ำบาดาลผลิตประปา (ระบบโซลาร์เซลล์) หมู่ที่ ๘	เพื่อแก้ไขปัญหาของราษฎรที่ขาดน้ำสำหรับอุปโภคบริโภค	ตามแบบแปลนอบต.หนองช้างเผือก กำหนด	๑,๐๐๐,๐๐๐	-	-	-	-	-	ระบบประปามีประสิทธิภาพเพิ่มขึ้น	ประปามีบ้าน สามารถผลิตน้ำได้สะอาดและเพียงพอ	แผนพัฒนาหมู่บ้าน หมู่บ้าน หมู่ที่ ๘	กองช่าง
๕๔	โครงการบุกเบิกถนนสายบ้านนายสำโรง - นบกลางสต หมู่ที่ ๘	เพื่อบรรเทาทุกสิ่งทุกอย่างการเกษตร และจัดทำแหล่งท่องเที่ยว	ระยะทาง ๘๐๐ ม. ตามแบบแปลนอบต.หนองช้างเผือก กำหนด	-	-	-	๕๐๐,๐๐๐	๐	-	ร้อยละความพึงพอใจของประชาชน	การคมนาคมของประชาชนมีความสะดวก	แผนพัฒนาหมู่บ้าน หมู่บ้าน หมู่ที่ ๘	กองช่าง
๕๕	โครงการก่อสร้างพังกันน้ำจากแยกบ้านนายสมพร	เพื่อป้องกันตลิ่งดินทรุด	ระยะทาง ๕๐๐ ม. ตามแบบอบต.หนองช้างเผือก กำหนด	๒,๐๐๐,๐๐๐	-	-	-	-	-	ร้อยละความพึงพอใจของประชาชน	ดินตลิ่งไม่ สามารถพังทรุดตัว	แผนพัฒนาหมู่บ้าน หมู่บ้าน หมู่ที่ ๘	กองช่าง
๕๖	โครงการขุดลอกเหมืองส่งน้ำจากหนองเรือถึงสวนป่าถ่มนายเฉลิม หมู่ที่ ๘	เพื่อเป็นแหล่งน้ำดิบ อุปโภคบริโภคและป้องกันน้ำท่วม	ระยะทาง ๑,๐๐๐ ม. ตามแบบแปลนอบต.หนองช้างเผือก กำหนด	๒๐๐,๐๐๐	-	-	-	-	-	แหล่งน้ำได้รับการขุดลอก	มีแหล่งน้ำดิบเพื่ออุปโภคบริโภค/ได้ป้องกันน้ำท่วม	แผนพัฒนาหมู่บ้าน หมู่บ้าน หมู่ที่ ๘	กองช่าง

ที่	โครงการ	วัตถุประสงค์	เป้าหมาย (ผลผลิตของโครงการ)	งบประมาณ					ตัวชี้วัด (KPI)	ผลลัพธ์ที่คาดว่าจะได้รับ	ที่มาของโครงการ	หน่วยงานที่รับผิดชอบ
				๒๕๖๖ (บาท)	๒๕๖๗ (บาท)	๒๕๖๘ (บาท)	๒๕๖๙ (บาท)	๒๕๗๐ (บาท)				
๕๗	โครงการก่อสร้างสถานีวิทยุหมู่บ้าน หมู่ที่ ๘	เพื่อเสริมพื้นที่สถานีวิทยุหมู่บ้านในการออกกำลังกาย	ตามแบบแปลน อบต.หนองช้างแล่น กำหนด	-	-	-	-	๑๐๐,๐๐๐	ร้อยละความพึงพอใจของประชาชน	ราษฎรในพื้นที่มีสถานีที่ออกกำลังกาย	แผนพัฒนาหมู่บ้าน หมู่ที่ ๘	กองช่าง
๕๘	โครงการขยายไหล่ทางสายบ้านหัวโจง-วัดศรีรัตนาราม หมู่ที่ ๘	สำหรับใช้สัญจรไปมาได้สะดวกและปลอดภัย	ระยะทาง ๒,๐๐๐ ม. ตามแบบแปลน อบต.หนองช้างแล่น กำหนด	-	-	-	-	๑๐๐,๐๐๐	ร้อยละความพึงพอใจของประชาชน	การคมนาคมของประชาชนมีความสะดวก	แผนพัฒนาหมู่บ้าน หมู่ที่ ๘	กองช่าง
๕๙	โครงการบุกเบิกถนนสายต้นส้มแก้ว ซ.๑ จากสวนนายเข็บ ชูแก้ว ถึงสามแยกนายสุชาติ	สำหรับใช้สัญจรไปมาได้สะดวกและปลอดภัย	ระยะทาง ๑,๕๐๐ ม. ตามแบบแปลน อบต.หนองช้างแล่น กำหนด	-	๘๐๐,๐๐๐	-	-	-	ร้อยละความพึงพอใจของประชาชน	การคมนาคมของประชาชนมีความสะดวก	แผนพัฒนาหมู่บ้าน หมู่ที่ ๑๐	กองช่าง
๕๑๐	โครงการก่อสร้างถนนเชื่อมต่อซอย ๒ กับ ซอย ๓ บ้านนายสุชาติ หนองนัย หมู่ที่ ๑๐	สำหรับใช้สัญจรไปมาได้สะดวกและปลอดภัย	ถนนคอนกรีต เชื่อมระหว่าง ซ.๒ กับ ซ.๓ ระยะทาง ๘๐๐ ม.	-	-	-	-	๕๐๐,๐๐๐	ร้อยละความพึงพอใจของประชาชน	การคมนาคมของประชาชนมีความสะดวก	แผนพัฒนาหมู่บ้าน หมู่ที่ ๑๐	กองช่าง
๕๑๑	โครงการถมดินสร้างห้องสารธารณะบ้านทุ่งหรั่ง สยามภิรมย์ หมู่บ้าน หมู่ที่ ๑๐	เพื่อมีสถานที่สำหรับใช้ในการออกกำลังกาย	ถมดินสร้างห้องสารธารณะบ้านทุ่งหรั่ง ทำสนามกีฬาหมู่บ้าน	-	-	-	-	๕๐๐,๐๐๐	ร้อยละความพึงพอใจของประชาชน	ราษฎรในพื้นที่มีสถานที่ออกกำลังกาย	แผนพัฒนาหมู่บ้าน หมู่ที่ ๑๐	กองช่าง

ที่	โครงการ	วัตถุประสงค์	เป้าหมาย (ผลผลิตของโครงการ)	งบประมาณ					ตัวชี้วัด (KPI)	ผลลัพธ์ที่คาดหวัง ว่าจะได้รับ	ที่มาของ โครงการ	หน่วยงานที่ รับผิดชอบ
				๒๕๖๖ (บาท)	๒๕๖๗ (บาท)	๒๕๖๘ (บาท)	๒๕๖๙ (บาท)	๒๕๗๐ (บาท)				
๕๒	โครงการก่อสร้างคลอง ส่งน้ำแบบถาวร (ต้นน้ำ จากหมู่ที่ ๒)	เพื่อนำน้ำมาใช้ใน การเกษตร	- บ้านนาขีต ชูชัย - บ้านนายชม - ชูสงวน - คุ้มนางตืดหมู่ที่ ๕ ฯลฯ	-	-	๑,๕๐๐,๐๐๐	-	-	ร้อยละความพึง พอใจของ ประชาชน	ราษฎรมีน้ำ สำหรับอุปโภค บริโภคและทาง การเกษตรที่ เพียงพอ	แผนพัฒนา หมู่บ้าน หมู่ที่ ๑๐	กองช่าง
๕๓	โครงการก่อสร้างฝาย ชะลอน้ำ (แม่น้ำสาย คลองม่วง) หมู่ที่ ๑๑ บริเวณ	เพื่อแก้ไขปัญห ของราษฎรที่ขาด น้ำสำหรับอุปโภค บริโภค	ตามแบบแปลนอบต. หนองช้างแล่น กำหนด	-	-	-	๕๐๐,๐๐๐	-	ร้อยละความพึง พอใจของ ประชาชน	ราษฎรมีน้ำ สำหรับอุปโภค บริโภคและ ป้องกันน้ำท่วม	แผนพัฒนา หมู่บ้าน หมู่ที่ ๑๑	กองช่าง
๕๔	โครงการขุดลอกสระ น้ำ (บ้านห้วยขี้แรด)	เพื่อเป็นแหล่งน้ำ ดิบ อุปโภคบริโภค และ ป้องกันน้ำ ท่วม	ตามแบบแปลนอบต. หนองช้างแล่น กำหนด	-	-	-	๕๐๐,๐๐๐	-	ร้อยละความพึง พอใจของ ประชาชน	มีแหล่งน้ำดิบ เพื่อประชาชนได้ อุปโภคบริโภค และได้ป้องกันน้ำ ท่วม	แผนพัฒนา หมู่บ้าน หมู่ที่ ๑๑	กองช่าง
๕๕	โครงการปรับปรุงการ กรองน้ำประปา (บริเวณบ้านควนยม) หมู่ที่ ๑๑	เพื่อแก้ไขปัญหา ของราษฎรที่ขาด น้ำสำหรับอุปโภค บริโภค	ตามแบบแปลนอบต. หนองช้างแล่น กำหนด	-	-	-	๒๕๐,๐๐๐	-	ร้อยละความพึง พอใจของ ประชาชน	ราษฎรมีน้ำสำหรับ อุปโภคบริโภค และทาง การเกษตรที่ เพียงพอ	แผนพัฒนา หมู่บ้าน หมู่ที่ ๑๑	กองช่าง

ที่	โครงการ	วัตถุประสงค์	เป้าหมาย (ผลผลิตของโครงการ)	งบประมาณ					ตัวชี้วัด (KPI)	ผลลัพธ์ที่คาดว่าจะได้รับ	ที่มาของ โครงการ	หน่วยงานที่ รับผิดชอบ
				๒๕๖๖ (บาท)	๒๕๖๗ (บาท)	๒๕๖๘ (บาท)	๒๕๖๙ (บาท)	๒๕๗๐ (บาท)				
๕๖	โครงการปรับปรุง ซ่อมแซมถนนสายบ้าน ห้วยเข็ตรงเชื่อมต่อกวน ยาง(ประชาร่วมใจ) หมู่ที่ ๑๑	สำหรับใช้สัญจร ไปมาได้สะดวก และปลอดภัย	ระยะทาง ๑,๘๐๐ ม. ตามแบบแปลนอบต. หนองช้างแค้น กำหนด	-	-	-	-	๖๐๐,๐๐๐	ร้อยละความพึง พอใจของ ประชาชน	แผนพัฒนา หมู่บ้าน หมู่ที่ ๑๑	กองช่าง	
๕๗	โครงการติดตั้งระบบถัง กรองหินปูนประปาหมู่บ้าน หมู่ที่ ๑๑	เพื่อแก้ไขปัญหา ของราษฎรที่ขาด น้ำสำหรับอุปโภค บริโภค	ตามแบบแปลนอบต. หนองช้างแค้น กำหนด	-	-	-	๒๐๐,๐๐๐	ร้อยละความพึง พอใจของ ประชาชน	ราษฎรมีน้ำ สำหรับอุปโภค บริโภคและทาง การเกษตร	แผนพัฒนา หมู่บ้าน หมู่ที่ ๑๑	กองช่าง	
๕๘	โครงการปรับปรุงท่อ กระจายข้าว	เพื่อปรับปรุง ซ่อมแซมท่อ กระจายข้าว	ตามแบบแปลนอบต. หนองช้างแค้น กำหนด	-	-	๕๐,๐๐๐	-	ร้อยละความพึง พอใจของ ประชาชน	หอกระจายข้าว สามารถใช้งานได้	แผนพัฒนา หมู่บ้าน หมู่ที่ ๑๒	กองช่าง	
๕๙	โครงการขุดเจาะบ่อน้ำดื่ม หมู่ที่ ๑๒	เพื่อแก้ไขปัญหา ของราษฎรที่ขาด น้ำสำหรับอุปโภค บริโภค	จำนวน ๑๐ บ่อ ตามแบบแปลนอบต. หนองช้างแค้น กำหนด	-	-	๒๕๐,๐๐๐	-	ร้อยละความพึง พอใจของ ประชาชน	ราษฎรมีน้ำ สำหรับอุปโภค บริโภคและทาง การเกษตรที่ เพียงพอ	แผนพัฒนา หมู่บ้าน หมู่ที่ ๑๒	กองช่าง	
๖๐	โครงการล้อมรั้วลาด หนามบริเวณสะพานหลัง ศาลาเอนกประสงค์ หมู่ที่ ๑๒	เพื่อล้อมรั้วรอบ สะพานป้องกัน อันตรายที่เกิดขึ้น	ตามแบบแปลนอบต. หนองช้างแค้น กำหนด	-	-	๑๐๐,๐๐๐	-	ร้อยละความพึง พอใจของ ประชาชน	ราษฎรได้รับ ความปลอดภัย ขึ้น	แผนพัฒนา หมู่บ้าน หมู่ที่ ๑๒	กองช่าง	

ที่	โครงการ	วัตถุประสงค์	เป้าหมาย (ผลผลิตของโครงการ)	งบประมาณ				ตัวชี้วัด (KPI)	ผลลัพธ์ที่คาดว่าจะได้รับ	ที่มาของ โครงการ	หน่วยงานที่ รับผิดชอบ
				๒๕๖๖ (บาท)	๒๕๖๗ (บาท)	๒๕๖๘ (บาท)	๒๕๖๙ (บาท)				
๖๑	โครงการบุกเบิกถนนสาย บ้านนายสมคิด คมนคร - ห้วยช้างหาร หมู่ที่ ๕	สำหรับใช้สัญจร ไปมาได้สะดวก และปลอดภัย	ถนนกว้าง ๖ เมตร ตามแบบแปลน อบต.หนองช้างแล่น กำหนด	-	-	๕๐๐,๐๐๐	-	-	การคมนาคม ของ ประชาชน มีความสะดวก	แผนพัฒนา หมู่บ้าน หมู่ที่ ๑๒	กองช่าง
๖๒	โครงการบุกเบิกถนนสาย สะพานน้ำประมงหนองคล้า - บ้านวังเทวดา หมู่ที่ ๑๒	สำหรับใช้สัญจร ไปมาได้สะดวก และปลอดภัย	ถนนกว้าง ๖ เมตร ตามแบบแปลน อบต.หนองช้างแล่น กำหนด	-	-	๕๐๐,๐๐๐	-	-	การคมนาคม ของ ประชาชน มีความสะดวก	แผนพัฒนา หมู่บ้าน หมู่ที่ ๑๒	กองช่าง
๖๓	โครงการก่อสร้างฝายน้ำล้น ในคลองมวนฝายคอนกรีต เสริมเหล็กแบบถาวร	เพื่อแก้ไขปัญหา ของราษฎรที่ขาด น้ำสำหรับอุปโภค บริโภค	จำนวน ๓ จุด ตามแบบแปลน อบต.หนองช้างแล่น กำหนด	-	-	๕๐๐,๐๐๐	-	-	ราษฎรมีน้ำ สำหรับทาง การเกษตรที่ เพียงพอและ ป้องกันน้ำท่วม	แผนพัฒนา หมู่บ้าน หมู่ที่ ๑๒	กองช่าง

- ก. ยุทธศาสตร์จังหวัดที่ ๔ บริหารจัดการทรัพยากรธรรมชาติและสิ่งแวดล้อมอย่างเหมาะสมกับชุมชน/พื้นที่ และมีความยั่งยืน
- ข. ยุทธศาสตร์การพัฒนาของ อบท.ในเขตจังหวัดที่ ๔. ด้านการอนุรักษ์ พลังงานและการจัดการทรัพยากรธรรมชาติและสิ่งแวดล้อมอย่างยั่งยืน
๔. ยุทธศาสตร์การพัฒนา ด้านสิ่งแวดล้อมและจัดการทรัพยากรธรรมชาติและสิ่งแวดล้อม

แผนงานสร้างเสริมเข้มแข็งของชุมชน

ที่	โครงการ	วัตถุประสงค์	เป้าหมาย (ผลผลิตของโครงการ)	งบประมาณ					ตัวชี้วัด (KPI)	ผลลัพธ์ที่คาดว่าจะได้รับ	ที่มาของ โครงการ	หน่วยงานที่ รับผิดชอบ
				๒๕๖๖ (บาท)	๒๕๖๗ (บาท)	๒๕๖๘ (บาท)	๒๕๖๙ (บาท)	๒๕๗๐ (บาท)				
๑.	โครงการคัดแยกขยะทุก ครัวเรือน	เพื่อบริหารจัดการ ขยะให้ถูกวิธี	การคัดแยกขยะตาม รายละเอียดโครงการ อบต.หนองช้างแล่น	-	-	-	-	๒๐,๐๐๐	ประชาชนที่ เข้าร่วม โครงการ	ประชาชนมี ความรู้ ความ เข้าใจในการ คัด แยกขยะ	แผนพัฒนา หมู่บ้าน หมู่ที่ ๔	สน.ปลัด
๒.	โครงการจัดค่ายเยาวชน อนุรักษ์ ทรัพยากรธรรมชาติและ สิ่งแวดล้อม	เพื่อส่งเสริม เยาวชนให้รู้จัก อนุรักษ์ธรรมชาติและ สิ่งแวดล้อม	ตามรายละเอียด โครงการ อบต.หนอง ช้างแล่น	-	-	๓๐,๐๐๐	-	-	เยาวชนที่เข้า ร่วมโครงการ	เยาวชนได้รับ ความรู้ ความ เข้าใจเกี่ยวกับ การอนุรักษ์ ธรรมชาติและ สิ่งแวดล้อม	แผนพัฒนา หมู่บ้าน หมู่ที่ ๔	สน.ปลัด

- ก. ยุทธศาสตร์จังหวัดที่ ๓. การเสริมสร้างความมั่นคงทางสังคม พัฒนาคุณภาพชีวิตและการศึกษาเรียนรู้อย่างมีคุณภาพ
- ข. ยุทธศาสตร์การพัฒนาของ อปท. ในเขตจังหวัดที่ ๒. การพัฒนาด้านคุณภาพชีวิตและส่งเสริมการศึกษาเรียนรู้แบบองค์รวม
๕. ยุทธศาสตร์การพัฒนา ด้านคุณภาพชีวิตและสังคม

แผนงานสาธารณสุข

ที่	โครงการ	วัตถุประสงค์	เป้าหมาย (ผลผลิตของโครงการ)	งบประมาณ					ตัวชี้วัด (KPI)	ผลลัพธ์ที่คาดว่าจะได้รับ	ที่มาของโครงการ	หน่วยงาน ที่รับผิดชอบ
				๒๕๖๖ (บาท)	๒๕๖๗ (บาท)	๒๕๖๘ (บาท)	๒๕๖๙ (บาท)	๒๕๗๐ (บาท)				
๑.	สนับสนุนการตรวจสุขภาพ สายตาและหูให้กับผู้สูงอายุ หมู่ที่ ๑	เพื่อตรวจสุขภาพ สายตาและหู ให้กับผู้สูงอายุ	ตามโครงการที่ ๑๒๓. หนองช้างแล่น กำหนด	๒๕,๐๐๐	-	๒๕,๐๐๐	-	-	ร้อยละความ พึงพอใจของ ประชาชน	แผนพัฒนา หมู่บ้าน หมู่ที่ ๕	สน.ปลัด	
๒.	โครงการสนับสนุนการ อบรมและสอบใบขับขี่	สนับสนุนการ อบรมและสอบ ใบขับขี่	ตามโครงการที่ ๑๒๓. หนองช้างแล่น กำหนด	๓๐,๐๐๐	-	-	-	ร้อยละความ พึงพอใจของ ประชาชน	ประชาชนได้รับการ อบรมและสอบ ใบขับขี่	แผนพัฒนา หมู่บ้าน หมู่ที่ ๕	สน.ปลัด	
๓.	ส่งเสริมสุขภาพ ลดพุงลด โรค	เพื่อให้ประชาชน มีสุขภาพที่ดีขึ้น	ตามโครงการที่ ๑๒๓. หนองช้างแล่น กำหนด	๒๕,๐๐๐	-	๒๕,๐๐๐	-	ร้อยละความ พึงพอใจของ ประชาชน	ประชาชนมีสุขภาพ ที่ดีขึ้น	แผนพัฒนา หมู่บ้าน หมู่ที่ ๙	สน.ปลัด	
๔	โครงการในพระราชดำริ การปลูกสมุนไพร	เพื่อให้ประชาชน มีสุขภาพที่ดีขึ้น	ตามโครงการที่ ๑๒๓.หนองช้างแล่น กำหนด	-	-	๓๕,๐๐๐	-	ร้อยละความ พึงพอใจของ ประชาชน	ประชาชนได้รับการ อบรมและสอบ ใบขับขี่	แผนพัฒนา หมู่บ้าน หมู่ที่ ๗	กองช่าง	
๕	โครงการควบคุมและ ป้องกันระเบิดลูก	เพื่อให้ประชาชน มีสุขภาพที่ดีขึ้น	ประชากรอายุ ๓๐- ๖๐ ปี	๓๕,๐๐๐	-	๓๕,๐๐๐	-	ร้อยละความ พึงพอใจของ ประชาชน	ประชาชนมีสุขภาพ ที่ดีขึ้น	แผนพัฒนา หมู่บ้าน หมู่ที่ ๗	สน.ปลัด	
๖	โครงการพัฒนาคุณภาพ ชีวิตผู้ป่วยติดเตียง - ผู้สูงอายุและผู้ด้อยโอกาส ทางสังคม	เพื่อให้ประชาชน มีสุขภาพที่ดีขึ้น	ผู้ป่วยติดเตียง - ผู้สูงอายุและ ผู้ด้อยโอกาสทาง สังคม	๔๐,๐๐๐	-	๔๐,๐๐๐	-	ร้อยละความ พึงพอใจของ ประชาชน	ประชาชนได้รับ การอบรมและสอบ ใบขับขี่	แผนพัฒนา หมู่บ้าน หมู่ที่ ๘	สน.ปลัด	

แบบ ผ๐๒ /๒

รายละเอียดโครงการพัฒนา

แผนพัฒนาท้องถิ่น (พ.ศ. ๒๕๖๖-๒๕๗๐)

สำหรับ โครงการที่เกินศักยภาพขององค์กรปกครองส่วนท้องถิ่น
องค์การบริหารส่วนตำบลหนองช้างแล่น

รายละเอียดโครงการพัฒนา

แผนพัฒนาท้องถิ่น (พ.ศ. ๒๕๖๖-๒๕๗๐)

สำหรับ โครงการที่เกี่ยวกับสภาพขององค์กรปกครองส่วนท้องถิ่น

องค์การบริหารส่วนตำบลหนองช้างแล่น

ก. ยุทธศาสตร์จังหวัดที่ ๑ สร้างฐานเศรษฐกิจของจังหวัดด้านเกษตรกรรมและอุตสาหกรรมที่มีมั่นคงและยั่งยืน

ข. ยุทธศาสตร์การพัฒนาขององค์กรปกครองส่วนท้องถิ่นในเขตจังหวัดที่ ๑ ด้านโครงสร้างพื้นฐานควบคู่การท่องเที่ยวเชิงอนุรักษ์

๑. ยุทธศาสตร์การพัฒนา ด้านโครงสร้างพื้นฐาน

๑.๑ แผนงานคณะและชุมชน

ที่	โครงการ	วัตถุประสงค์	เป้าหมาย (ผลผลิตของโครงการ)	งบประมาณ					ตัวชี้วัด (KPI)	ผลลัพธ์ที่คาดว่าจะได้รับ	หน่วยงานที่รับผิดชอบ
				๒๕๖๖ (บาท)	๒๕๖๗ (บาท)	๒๕๖๘ (บาท)	๒๕๖๙ (บาท)	๒๕๗๐ (บาท)			
๑.	โครงการก่อสร้างถนนคอนกรีตสายบ้านไผ่ทั้งหมดที่ ๑ เชื่อมหมู่บ้านที่ ๖ ต.ท่าจั่ว	สำหรับใช้สัญจรไปมาได้สะดวกและปลอดภัย	กว้าง ๖ ม. ระยะทาง ๑,๐๐๐ ม. ตามแบบแปลนอบต.หนองช้างแล่นกำหนด	-	-	-	๓,๖๐๐,๐๐๐	-	ร้อยละความพึงพอใจของประชาชน	การคมนาคมของประชาชนมีความสะดวก	อบจ.ตรัง
๒.	โครงการก่อสร้างสะพาน คล. หมู่ที่ ๘ - ต.เขาขาว หมู่ที่ ๖	สำหรับใช้สัญจรไปมาได้สะดวกและปลอดภัย	กว้าง ๘ ม. ยาว ๓๐ ม.	-	-	-	๖,๐๐๐,๐๐๐	-	ร้อยละความพึงพอใจของประชาชน	ประชาชนมีถนนเพื่อการสัญจรไปมาสะดวก	อบจ.ตรัง
๓.	โครงการก่อสร้างถนนซอย ๔ เชื่อมต่อหมู่ที่ ๖ และตำบลห้วยนาง	สำหรับใช้สัญจรไปมาได้สะดวกและปลอดภัย	ระยะทาง ๑,๕๐๐ ม. ตามแบบแปลนอบต.หนองช้างแล่น กำหนด	-	-	-	-	๒,๐๐๐,๐๐๐	ร้อยละความพึงพอใจของประชาชน	การคมนาคมของประชาชนมีความสะดวก	อบจ.ตรัง
๔.	โครงการบุกเบิกถนนสายบ้านนายสมคิด คมนคร หมู่ที่ ๑๒ - บ้านหนองหวา หมู่ที่ ๕ ตำบลห้วยนาง	สำหรับใช้สัญจรไปมาได้สะดวกและปลอดภัย	ถนนกว้าง ๖ เมตร ตามแบบแปลนอบต.หนองช้างแล่น กำหนด	-	-	-	-	-	ร้อยละความพึงพอใจของประชาชน	การคมนาคมของประชาชนมีความสะดวก	อบจ.ตรัง

ที่	โครงการ	วัตถุประสงค์	เป้าหมาย (ผลผลิตของโครงการ)	งบประมาณ					ตัวชี้วัด (KPI)	ผลลัพธ์ที่คาดว่าจะ จะได้รับ	หน่วยงานที่ รับผิดชอบ
				๒๕๖๖ (บาท)	๒๕๖๗ (บาท)	๒๕๖๘ (บาท)	๒๕๖๙ (บาท)	๒๕๗๐ (บาท)			
๔.	โครงการก่อสร้างสะพาน คสล. ถนนสายสระน้ำประมง หนองคล้า - บ้านข้างหาร เชื่อมต่อหมู่ที่ ๕, หมู่ที่ ๘ ตำบลห้วยนาง	สำหรับใช้สัญจร ไปมาได้สะดวก และปลอดภัย	กว้าง ๘ เมตร หนา ๒๕ ม.	-	-	-	๓,๐๐๐,๐๐๐	-	ร้อยละความพึง พอใจของ ประชาชน	การคมนาคมของ ประชาชนมีความ สะดวก	อบจ.ตรัง
๕.	โครงการก่อสร้างถนน คสล. ถนนสายสระน้ำประมงหนอง คล้า หมู่ที่ ๑๒ เชื่อมต่อ หมู่ที่ ๘ ตำบลห้วยนาง	สำหรับใช้สัญจร ไปมาได้สะดวก และปลอดภัย	กว้าง ๖ ม. ยาว ๑,๒๕๐ ม.	-	-	-	๔,๔๘๐,๐๐๐	-	ร้อยละความพึง พอใจของ ประชาชน	การคมนาคมของ ประชาชนมีความ สะดวก	อบจ.ตรัง
๖.	โครงการก่อสร้างถนน คอนกรีตเสริมเหล็ก คสล.ถนน สายประมงหนองคล้า - บ้าน ข้างหาร หมู่ที่ ๕, หมู่ที่ ๘ ตำบลห้วยนาง	สำหรับใช้สัญจร ไปมาได้สะดวก และปลอดภัย	กว้าง ๔ เมตร ระยะทาง ๑,๓๕๐ เมตร ตามแบบแปลน อบต.หนองข้างแก้น กำหนด	-	-	-	๔,๐๐๐,๐๐๐	-	ร้อยละความพึง พอใจของ ประชาชน	การคมนาคมของ ประชาชนมีความ สะดวก	อบจ.ตรัง
๗.	โครงการก่อสร้างถนนลาดยาง ถนนสายสระน้ำประมงหนอง คล้า หมู่ที่ ๑๒ - บ้านข้างหาร หมู่ที่ ๕, หมู่ที่ ๘ ต.ห้วยนาง	สำหรับใช้สัญจร ไปมาได้สะดวก และปลอดภัย	กว้าง ๔ เมตร ระยะทาง ๑,๓๐๐ ม.	-	-	๓,๒๕๐,๐๐๐	-	ร้อยละความพึง พอใจของ ประชาชน	การคมนาคมของ ประชาชนมีความ สะดวก	อบจ.ตรัง	
๘.	โครงการขยายเขตระบบท่อส่ง น้ำเพื่อการเกษตรจากอ่างเก็บ น้ำท่างิ้ว มายังพื้นที่ตำบล หนองข้างแก้น	เพื่อแก้ไขปัญหา ของราษฎรที่ ขาดน้ำสำหรับการ การเกษตร	ตามแบบแปลนอบต. หนองข้างแก้นกำหนด	๒,๐๐๐,๐๐๐	-	-	-	-	ร้อยละความพึง พอใจของ ประชาชน	ราษฎรมีน้ำ สำหรับ การเกษตรที่ เพียงพอ	กองช่าง ชลประทาน

ส่วนที่ ๔

การติดตามและการประเมินผล

๔.๑ การติดตามและประเมินยุทธศาสตร์ขององค์กรปกครองส่วนท้องถิ่นในเขตในเขตจังหวัด

ตามพระราชบัญญัติกำหนดแผนและขั้นตอนการกระจายอำนาจให้แก่องค์กรปกครองส่วนท้องถิ่น พ.ศ. ๒๕๔๒ ได้กำหนดให้องค์กรปกครองส่วนท้องถิ่น มีอำนาจและหน้าที่ในการจัดทำแผนพัฒนาท้องถิ่นของตนเอง โดยในการจัดทำแผนพัฒนาขององค์กรปกครองส่วนท้องถิ่นนั้น จะต้องดำเนินการตามระเบียบกระทรวงมหาดไทย ว่าด้วยการจัดทำแผนพัฒนาขององค์กรปกครองส่วนท้องถิ่น พ.ศ. ๒๕๔๘ และที่แก้ไขเพิ่มเติมถึง (ฉบับที่ ๓) พ.ศ. ๒๕๖๑ ทั้งนี้ แผนพัฒนาท้องถิ่นจะต้องสอดคล้องกับแผนพัฒนาจังหวัด ยุทธศาสตร์การพัฒนาขององค์กรปกครองส่วนท้องถิ่นในเขตจังหวัด แผนพัฒนาอำเภอ แผนพัฒนาตำบล แผนพัฒนาหมู่บ้านหรือแผนชุมชน อันมีลักษณะเป็นการกำหนดรายละเอียดแผนงาน ดังนั้น จึงต้องมีการกำหนดยุทธศาสตร์การพัฒนาขององค์กรปกครองส่วนท้องถิ่นในเขตจังหวัดขึ้น ตามกระบวนการพิจารณาจากประชาคมท้องถิ่นระดับจังหวัด ร่วมกับคณะกรรมการพัฒนาองค์การบริหารส่วนจังหวัด คณะกรรมการประสานแผนพัฒนาท้องถิ่นระดับจังหวัด ผู้แทนองค์กรปกครองส่วนท้องถิ่นในเขตจังหวัด ร่วมกันจัดทำ ทบทวน หรือเปลี่ยนแปลงยุทธศาสตร์การพัฒนาขององค์กรปกครองส่วนท้องถิ่นในเขตจังหวัด เพื่อให้การจัดทำแผนพัฒนาขององค์กรปกครองส่วนท้องถิ่นเกิดประสิทธิภาพ ประสิทธิผล โดยนำยุทธศาสตร์การพัฒนาขององค์กรปกครองส่วนท้องถิ่นในเขตจังหวัดไปใช้เป็นแนวทางในการจัดทำแผนพัฒนาท้องถิ่นของตนเองได้ต่อไป และเพื่อให้สามารถบูรณาการกับแผนพัฒนาจังหวัด แผนปฏิบัติราชการประจำปีของจังหวัดและตอบสนองความต้องการของประชาชนอันจะนำไปสู่การจัดการต่างประมาณ ที่มีประสิทธิภาพในท้องถิ่นได้อย่างแท้จริง เป็นเครื่องมือในการพัฒนาท้องถิ่นให้เข้มแข็ง เกิดประโยชน์สูงสุดต่อประชาชนในท้องถิ่น

ดังนั้น องค์กรปกครองส่วนท้องถิ่น จึงต้องกำหนดยุทธศาสตร์การพัฒนาขององค์กรปกครองส่วนท้องถิ่นให้สอดคล้องยุทธศาสตร์การพัฒนาขององค์กรปกครองส่วนท้องถิ่นในเขตจังหวัด เพื่อนำไปสู่การบูรณาการร่วมกัน ให้เกิดความสอดคล้องกับแผนพัฒนาจังหวัด สามารถเชื่อมโยงไปสู่แผนพัฒนากลุ่มจังหวัด แผนพัฒนาภาค แผนพัฒนาเศรษฐกิจและสังคมแห่งชาติ ฉบับที่ ๑๒ แผนยุทธศาสตร์ชาติ ๒๐ ปี ไทยแลนด์ ๔.๐ และในการจัดทำแผนพัฒนาท้องถิ่น (พ.ศ. ๒๕๖๖ - ๒๕๗๐) จะต้องมีการติดตามและติดตามและประเมินผลยุทธศาสตร์เพื่อความสอดคล้องแผนพัฒนาท้องถิ่นขององค์กรปกครองส่วนท้องถิ่น ตามระเบียบกระทรวงมหาดไทย ว่าด้วยการจัดทำแผนขององค์กรปกครองส่วนท้องถิ่น พ.ศ. ๒๕๔๘ และที่แก้ไขเพิ่มเติมถึง (ฉบับที่ ๓) พ.ศ. ๒๕๖๑

**แนวทางการพิจารณาการติดตามและประเมินผลยุทธศาสตร์
เพื่อความสอดคล้องแผนพัฒนาท้องถิ่นขององค์กรปกครองส่วนท้องถิ่น**

ประเด็นการพิจารณา	คะแนน
๑. ข้อมูลสภาพทั่วไปและข้อมูลพื้นฐานขององค์กรปกครองส่วนท้องถิ่น	๒๐
๒. การวิเคราะห์สภาพการณ์และศักยภาพ	๒๐
๓. ยุทธศาสตร์ประกอบด้วย	๖๐
๓.๑ ยุทธศาสตร์ขององค์กรปกครองส่วนท้องถิ่น	(๑๐)
๓.๒ ยุทธศาสตร์ขององค์กรปกครองส่วนท้องถิ่นในเขตจังหวัด	(๑๐)
๓.๓ ยุทธศาสตร์จังหวัด	(๑๐)
๓.๔ วิสัยทัศน์	(๕)
๓.๕ กลยุทธ์	(๕)
๓.๖ เป้าประสงค์ของแต่ละประเด็นกลยุทธ์	(๕)
๓.๗ จุดยืนทางยุทธศาสตร์	(๕)
๓.๘ แผนงาน	(๕)
๓.๙ ความเชื่อมโยงของยุทธศาสตร์ในภาพรวม	(๕)
รวมคะแนน	๑๐๐

แนวทางเบื้องต้นในการให้คะแนนแนวทางการพิจารณาการติดตามและประเมินผลยุทธศาสตร์
เพื่อความสอดคล้องแผนพัฒนาท้องถิ่นขององค์กรปกครองส่วนท้องถิ่น

ประเด็นการพิจารณา	รายละเอียดหลักเกณฑ์	คะแนน เต็ม	คะแนน ที่ได้
๑. ข้อมูลสภาพทั่วไป และข้อมูลพื้นฐาน ขององค์กรปกครอง ส่วนท้องถิ่น	ควรประกอบด้วยข้อมูลดังนี้ (๑) ข้อมูลเกี่ยวกับด้านกายภาพ เช่น ที่ตั้งของหมู่บ้าน/ชุมชน/ตำบล ลักษณะภูมิประเทศ ลักษณะภูมิอากาศ ลักษณะของที่ดิน ลักษณะของ แหล่งน้ำ ลักษณะของป่าไม้ ฯลฯ ด้านการเมือง/การปกครอง เช่น เขตการ ปกครองการเลือกตั้ง ฯลฯ	๒๐ (๓)	
	(๒) ข้อมูลเกี่ยวกับด้านการเมือง/การปกครอง เช่น เขตการปกครอง การ เลือกตั้ง ฯลฯ ประชากร เช่น ข้อมูลเกี่ยวกับจำนวนประชากร และช่วงอายุ และจำนวนประชากร ฯลฯ	(๒)	
	(๓) ข้อมูลเกี่ยวกับสภาพทางสังคม เช่น การศึกษา สาธารณสุข อาชญากรรม ยาเสพติด การสังคมสงเคราะห์	(๒)	
	(๔) ข้อมูลเกี่ยวกับระบบบริหารพื้นฐาน เช่น การคมนาคมขนส่ง การไฟฟ้า การประปา โทรศัพท์ ฯลฯ	(๒)	
	(๕) ข้อมูลเกี่ยวกับระบบเศรษฐกิจ เช่น การเกษตร การประมง การประศุ สัตว์ การบริการ การท่องเที่ยว อุตสาหกรรม การพาณิชย์/กลุ่มอาชีพ แรงงาน ฯลฯ	(๒)	
	(๖) ข้อมูลเกี่ยวกับศาสนา ประเพณี วัฒนธรรม เช่น การนับถือศาสนา ประเพณี และงานประจำปี ภูมิปัญญาท้องถิ่น ภาษาถิ่น สินค้าพื้นเมืองและ ของที่ระลึก ฯลฯ และอื่นๆ	(๒)	
	(๗) ข้อมูลเกี่ยวกับทรัพยากรธรรมชาติ เช่น น้ำ ป่าไม้ ภูเขา คุณภาพของ ทรัพยากรธรรมชาติ ฯลฯ	(๒)	
	(๘) การสำรวจและจัดเก็บข้อมูลเพื่อการจัดทำแผนพัฒนาท้องถิ่นหรือการ ใช้ข้อมูล จปฐ.	(๒)	
	(๙) การประชุมประชาคมท้องถิ่น รูปแบบ วิธีการ และการดำเนินการ ประชุมประชาคมท้องถิ่นโดยใช้กระบวนการร่วมคิด ร่วมทำ ร่วมตัดสินใจ ร่วมตรวจสอบ ร่วมรับประโยชน์ ร่วมแก้ไขปัญหา ปรีกษาหารือ แลกเปลี่ยน เรียนรู้ เพื่อแก้ไขปัญหาสำหรับการพัฒนาท้องถิ่นตามอำนาจหน้าที่ของ องค์กรปกครองส่วนท้องถิ่น	(๓)	

ประเด็น...

ประเด็น การพิจารณา	รายละเอียดหลักเกณฑ์	คะแนน เต็ม	คะแนน ที่ได้
๒. การวิเคราะห์ สภาพการณ์และ ศักยภาพ	ควรประกอบด้วยข้อมูลดังนี้ (๑) การวิเคราะห์ที่ครอบคลุมความเชื่อมโยง ความสอดคล้องยุทธศาสตร์ จังหวัด ยุทธศาสตร์การพัฒนาขององค์กรปกครองส่วนท้องถิ่นในเขต จังหวัด ยุทธศาสตร์ขององค์กรปกครองส่วนท้องถิ่น นโยบายของ ผู้บริหารท้องถิ่น รวมถึงความเชื่อมโยงแผนยุทธศาสตร์ชาติ ๒๐ ปี แผนพัฒนาเศรษฐกิจและสังคมแห่งชาติ และ Thailand ๔.๐	๒๐ (๕)	
	(๒) การวิเคราะห์การใช้ผังเมืองรวมหรือผังเมืองเฉพาะและการบังคับ ใช้ผลของการบังคับใช้ สภาพการณ์ที่เกิดขึ้นต่อการพัฒนาท้องถิ่น	(๓)	
	(๓) การวิเคราะห์ทางสังคม เช่น ด้านแรงงาน การศึกษา สาธารณสุข ความยากจน อาชญากรรม ปัญหายาเสพติด เทคโนโลยี จารีต ประเพณี วัฒนธรรม ภูมิปัญญาท้องถิ่น เป็นต้น	(๓)	
	(๔) การวิเคราะห์ทางเศรษฐกิจ ข้อมูลด้านรายได้ครัวเรือน การส่งเสริม อาชีพ กลุ่มอาชีพ กลุ่มทางสังคม การพัฒนาอาชีพและกลุ่มต่างๆ สภาพทางเศรษฐกิจและความเป็นอยู่ทั่วไป เป็นต้น	(๓)	
	(๕) การวิเคราะห์สิ่งแวดล้อม พื้นที่สีเขียว ธรรมชาติต่างๆ ทาง ภูมิศาสตร์ กระบวนการหรือสิ่งที่เกิดขึ้น การประดิษฐ์ที่มีผลต่อ สิ่งแวดล้อมและการพัฒนา	(๓)	
	(๖) ผลการวิเคราะห์ศักยภาพเพื่อประเมินสถานการณ์การพัฒนาใน ปัจจุบันและโอกาสการพัฒนาในอนาคตของท้องถิ่น ด้วยเทคนิค SWOT Analysis ที่อาจส่งผลการดำเนินงานได้แก่ S-Strengit (จุด แข็ง) W-Weakness (จุดอ่อน) O-Opportunity (โอกาส) และT- Therats (อุปสรรค)	(๓)	
๓. ยุทธศาสตร์	ควรประกอบด้วยข้อมูลดังนี้ สอดคล้องกับสภาพสังคม เศรษฐกิจ สิ่งแวดล้อมของท้องถิ่น ประเด็นปัญหาการพัฒนาและแนวทางการ พัฒนาที่สอดคล้องกับยุทธศาสตร์ขององค์กรปกครองส่วนท้องถิ่น และ เชื่อมโยงหลักพระราชบัญญัติแผนยุทธศาสตร์ชาติ ๒๐ ปี แผนพัฒนา เศรษฐกิจและสังคมแห่งชาติ และ Thailand ๔.๐	๖๐ (๑๐)	
๓.๑ ยุทธศาสตร์ของ องค์กรปกครองส่วน ท้องถิ่น	สอดคล้องและเชื่อมโยงกับสภาพสังคม เศรษฐกิจ สิ่งแวดล้อมของ ท้องถิ่น และยุทธศาสตร์จังหวัด และเชื่อมโยงหลักพระราชบัญญัติแผน ยุทธศาสตร์ชาติ ๒๐ ปี แผนพัฒนาเศรษฐกิจและสังคมแห่งชาติและ Thailand ๔.๐	(๑๐)	
๓.๒ ยุทธศาสตร์ของ องค์กรปกครองส่วน ท้องถิ่นในเขตจังหวัด	สอดคล้องกับแผนพัฒนากลุ่มจังหวัด ยุทธศาสตร์พัฒนาภาค แผนพัฒนาเศรษฐกิจและสังคมแห่งชาติ แผนการบริหารราชการ แผ่นดิน นโยบาย/ยุทธศาสตร์ คสช. และนโยบายรัฐบาล หลักประชา รัฐ แผนยุทธศาสตร์ชาติ ๒๐ ปี และThailand ๔.๐	(๑๐)	
๓.๓ ยุทธศาสตร์ จังหวัด			

ประเด็น...

ประเด็นการพิจารณา	รายละเอียดหลักเกณฑ์	คะแนนเต็ม	คะแนนที่ได้
๓.๔ วิสัยทัศน์	วิสัยทัศน์ ซึ่งมีลักษณะแสดงสถานภาพที่องค์กรปกครองส่วนท้องถิ่นต้องการจะเป็นหรือบรรลุถึงอนาคตอย่างชัดเจน สอดคล้องกับโอกาสและศักยภาพที่เป็นลักษณะเฉพาะขององค์กรปกครองส่วนท้องถิ่นและสัมพันธ์กับโครงการพัฒนา	(๕)	
๓.๕ กลยุทธ์	แสดงให้เห็นช่องทาง วิธีการ ภารกิจหรือสิ่งที่ต้องทำตามอำนาจหน้าที่ขององค์กรปกครองส่วนท้องถิ่นที่จะนำไปสู่การบรรลุวิสัยทัศน์ หรือแสดงให้เห็นถึงความชัดเจนในสิ่งที่จะดำเนินการให้บรรลุวิสัยทัศน์นั้น	(๕)	
๓.๖ เป้าประสงค์ของแต่ละประเด็นกลยุทธ์	เป้าประสงค์ของแต่ละประเด็นกลยุทธ์มีความสอดคล้องและสนับสนุนต่อกกลยุทธ์ที่จะเกิดขึ้น มุ่งหมายสิ่งหนึ่งสิ่งใดที่ชัดเจน	(๕)	
๓.๗ จุดยืนทางยุทธศาสตร์ (Positioning)	ความมุ่งมั่นอันแน่วแน่ในการวางแผนพัฒนาท้องถิ่น เพื่อให้บรรลุวิสัยทัศน์ขององค์กรปกครองส่วนท้องถิ่น ซึ่งเกิดจากศักยภาพของพื้นที่จริง ที่จะนำไปสู่ผลสำเร็จทางยุทธศาสตร์	(๕)	
๓.๘ แผนงาน	แผนงานหรือจุดมุ่งหมายเพื่อการพัฒนาในอนาคต กำหนดจุดมุ่งหมายในเรื่องใดเรื่องหนึ่งหรือแผนงานที่เกิดจากเป้าประสงค์ ตัวชี้วัด ค่าเป้าหมาย กลยุทธ์ จุดยืนทางยุทธศาสตร์ขององค์กรปกครองส่วนท้องถิ่นที่มีความชัดเจน นำไปสู่การทำโครงการพัฒนาท้องถิ่นในแผนพัฒนาท้องถิ่น โดยระบุแผนงานและความเชื่อมโยงดังกล่าว	(๕)	
๓.๙ ความเชื่อมโยงของยุทธศาสตร์ในภาพรวม	ความเชื่อมโยงองค์รวมที่นำไปสู่การพัฒนาท้องถิ่นที่เกิดผลผลิต/โครงการจากแผนยุทธศาสตร์ชาติ ๒๐ ปี แผนพัฒนาเศรษฐกิจและสังคมแห่งชาติ ฉบับที่ ๑๒ Thailand ๔.๐ แผนพัฒนาภาค/แผนพัฒนากลุ่มจังหวัด /แผนพัฒนาจังหวัดยุทธศาสตร์การพัฒนาขององค์กรปกครองส่วนท้องถิ่นในเขตจังหวัด และยุทธศาสตร์ขององค์กรปกครองส่วนท้องถิ่น	(๕)	
รวมคะแนน		๑๐๐	

๔.๒ การติดตามและประเมินผลโครงการขององค์กรปกครองส่วนท้องถิ่น

ในการจัดทำแผนพัฒนาท้องถิ่น (พ.ศ. ๒๕๖๖ - ๒๕๗๐) ขององค์กรปกครองส่วนท้องถิ่น จะต้องมีการติดตามและประเมินผลโครงการขององค์กรปกครองส่วนท้องถิ่นเพื่อความสอดคล้องแผนพัฒนาท้องถิ่น ตามระเบียบกระทรวงมหาดไทย ว่าด้วยการจัดทำแผนขององค์กรปกครองส่วนท้องถิ่น พ.ศ. ๒๕๔๘ และที่แก้ไขเพิ่มเติมถึง (ฉบับที่ ๓) พ.ศ. ๒๕๖๑ โดยคณะกรรมการติดตามและประเมินผลแผนพัฒนาท้องถิ่น จะต้องดำเนินการให้คะแนนตามเกณฑ์ที่กำหนดไว้ ซึ่งเป็นส่วนหนึ่งของการติดตามและประเมินผลแผนพัฒนา โดยดำเนินการให้แล้วเสร็จภายในหกสิบวัน นับแต่วันที่ประกาศใช้งบประมาณรายจ่าย ดังนี้

แนวทางการพิจารณาการติดตามและประเมินผลโครงการ เพื่อความสอดคล้องแผนพัฒนาท้องถิ่น (พ.ศ. ๒๕๖๖ - ๒๕๗๐) ขององค์กรปกครองส่วนท้องถิ่น

ประเด็นการพิจารณา	คะแนน
๑. การสรุปสถานการณ์การพิจารณา	๑๐
๒. การประเมินผลการนำแผนพัฒนาท้องถิ่นสี่ปีไปปฏิบัติในเชิงปริมาณ	๑๐
๓. การประเมินผลการนำแผนพัฒนาท้องถิ่นสี่ปีไปปฏิบัติในเชิงคุณภาพ	๑๐
๔. แผนงานและยุทธศาสตร์การพิจารณา	๑๐
๕. โครงการพัฒนา ประกอบด้วย	๖๐
๕.๑ ความชัดเจนของชื่อโครงการ	(๕)
๕.๒ กำหนดวัตถุประสงค์สอดคล้องกับโครงการ	(๕)
๕.๓ เป้าหมาย (ผลผลิตของโครงการ) มีความชัดเจนนำไปสู่การตั้งงบประมาณได้ถูกต้อง	(๕)
๕.๔ โครงการมีความสอดคล้องกับแผนยุทธศาสตร์ชาติ ๒๐ ปี	(๕)
๕.๕ เป้าหมาย (ผลผลิตของโครงการ) มีความสอดคล้องกับแผนพัฒนาเศรษฐกิจและสังคมแห่งชาติ	(๕)
๕.๖ โครงการมีความสอดคล้องกับ Thailand ๔.๐	(๕)
๕.๗ โครงการสอดคล้องกับยุทธศาสตร์จังหวัด	(๕)
๕.๘ โครงการแก้ไขปัญหาความยากจนหรือการเสริมสร้างให้ประเทศชาติมั่นคง มั่งคั่ง ยั่งยืน ภายใต้หลักปรัชญา	(๕)
๕.๙ งบประมาณ มีความสอดคล้องกับเป้าหมาย (ผลผลิตของโครงการ)	(๕)
๕.๑๐ มีการประมาณการราคาถูกต้องตามหลักวิธีการงบประมาณ	(๕)
๕.๑๑ มีการกำหนดตัวชี้วัด (KPI) และสอดคล้องกับวัตถุประสงค์และผลคาดว่าจะได้รับ	(๕)
๕.๑๒ ผลที่คาดว่าจะได้รับ สอดคล้องกับวัตถุประสงค์	(๕)
รวมคะแนน	๑๐๐

แนวทาง...

แนวทางเบื้องต้นในการให้คะแนนแนวทางการพิจารณาการติดตามและประเมินผลโครงการ
เพื่อความสอดคล้องแผนพัฒนาท้องถิ่น (พ.ศ. ๒๕๖๖ - ๒๕๗๐) ขององค์กรปกครองส่วนท้องถิ่น

ประเด็น การพิจารณา	รายละเอียดหลักเกณฑ์	คะแนน เต็ม	คะแนน ที่ได้
๑. การสรุป สถานการณ์การ พัฒนา	เป็นการวิเคราะห์กรอบการจัดทำยุทธศาสตร์ขององค์กรปกครอง ส่วนท้องถิ่น (ใช้การวิเคราะห์ SWOT Analysis/Demand (Demand Analysis)/Global Demand และ Trend ปัจจัยและ สถานการณ์การเปลี่ยนแปลงที่มีผลต่อการพัฒนา อย่างน้อยต้อง ประกอบด้วยวิเคราะห์ศักยภาพด้านเศรษฐกิจ, ด้านสังคม, ด้าน ทรัพยากรธรรมชาติและสิ่งแวดล้อม)	๑๐	
๒. การประเมินผลการ นำแผนพัฒนาท้องถิ่น สี่ปีไปปฏิบัติในเชิง ปริมาณ	๑) การควบคุมที่มีตัวเลขต่างๆ เพื่อนำมาใช้วัดผลในเชิงปริมาณ เช่น การวัดจำนวนโครงการ กิจกรรม งานต่างๆ ก็คือผลผลิตนั่นเอง ว่าเป็นไปตามที่ตั้งเป้าหมายเอาไว้หรือไม่จำนวนที่ดำเนินการจริง ตามที่ได้กำหนดไว้เท่าไร จำนวนที่ไม่สามารถดำเนินการได้มีจำนวน เท่าไร สามารถอธิบายได้ตามหลักประสิทธิภาพ (Efficiency) ของ การพัฒนาท้องถิ่นตามอำนาจหน้าที่ที่กำหนดไว้ ๒) วิเคราะห์ผลกระทบ/สิ่งที่กระทบ (Impact) โครงการที่ ดำเนินการในเชิงปริมาณ (Qualitative)	๑๐	
๓. การประเมินผลการ นำแผนพัฒนาท้องถิ่น สี่ปีไปปฏิบัติในเชิง คุณภาพ	๑) การประเมินประสิทธิผลของแผนพัฒนาในเชิงคุณภาพคือการ นำเอาเทคนิคๆ มาใช้เพื่อวัดค่าภารกิจ โครงการ กิจกรรม งานต่างๆ ที่ดำเนินการในพื้นที่นั้นๆ ตรงต่อความต้องการของประชาชน หรือไม่และเป็นไปตามอำนาจหน้าที่หรือไม่ ประชาชนพึงพอใจ หรือไม่ สิ่งของ วัสดุ ครุภัณฑ์ การดำเนินการต่างๆ มีสภาพหรือ ลักษณะถูกต้อง ครบถ้วน สามารถใช้การได้ตามวัตถุประสงค์ หรือไม่ ซึ่งเป็นไปตามหลักประสิทธิผล (Effectiveness) ผลการ ปฏิบัติราชการตามที่บรรลุวัตถุประสงค์ และเป้าหมายของ แผนปฏิบัติราชการตามที่ได้รับงบประมาณมาดำเนินการ รวมถึง สามารถเทียบเคียงกับส่วนราชการหรือหน่วยงาน ๒) วิเคราะห์ผลกระทบ/สิ่งที่กระทบ (Impact) โครงการที่ ดำเนินการในเชิงคุณภาพ (Qualitative)	๑๐	
๔. แผนงานและ ยุทธศาสตร์การพัฒนา	๑) วิเคราะห์แผนงาน งาน ที่เกิดจากด้านต่างๆ มีความสอดคล้อง กับยุทธศาสตร์ขององค์กรปกครองส่วนท้องถิ่นในมิติต่างๆ จน นำไปสู่การจัดทำโครงการพัฒนาท้องถิ่นโดยใช้ SWOT Analysis/Demand (Demand Analysis)/Global Demand/ Trend หรือหลักการบูรณาการ (Integration) กับองค์กรปกครอง ส่วนท้องถิ่นที่มีพื้นที่ติดต่อกัน ๒) วิเคราะห์แผนงาน งาน ที่เกิดจากด้านต่างๆ ที่สอดคล้องกับการ แก้ไขปัญหาความยากจน หลักปรัชชารัฐ	๑๐	

ประเด็น การพิจารณา	รายละเอียดหลักเกณฑ์	คะแนน เต็ม	คะแนน ที่ได้
๕. โครงการพัฒนา ๕.๑ ความชัดเจน ของชื่อโครงการ	ควรประกอบด้วยข้อมูลดังนี้ เป็นโครงการที่มีวัตถุประสงค์สนองต่อยุทธศาสตร์การพัฒนาขององค์กร ปกครองส่วนท้องถิ่นและดำเนินการเพื่อให้การพัฒนาบรรลุตามวิสัยทัศน์ ขององค์กรปกครองส่วนท้องถิ่นที่กำหนดไว้ ชื่อโครงการมีความชัดเจน มุ่งไปเรื่องใดเรื่องหนึ่ง อ่านแล้วเข้าใจได้ว่าจะพัฒนาอะไรในอนาคต	๖๐ (๕)	
๕.๒ กำหนด วัตถุประสงค์ สอดคล้องกับ โครงการ	มีวัตถุประสงค์ชัดเจน (clear objective) โครงการต้องกำหนด วัตถุประสงค์สอดคล้องกับความเป็นมาของโครงการ สอดคล้องกับ หลักการและเหตุผล วิธีการดำเนินงานต้องสอดคล้องกับวัตถุประสงค์ มี ความเป็นไปได้ชัดเจน มีลักษณะเฉพาะเจาะจง	(๕)	
๕.๓ เป้าหมาย (ผลผลิตของ โครงการ) มีความ ชัดเจนนำไปสู่การตั้ง งบประมาณได้ ถูกต้อง	สภาพที่อยากให้เกิดขึ้นในอนาคตเป็นทิศทางที่ต้องไปให้ถึงเป้าหมายต้อง ชัดเจน สามารถระบุจำนวนเท่าไร กลุ่มเป้าหมายคืออะไร มีผลผลิต อย่างไร กลุ่มเป้าหมาย พื้นที่ดำเนินงาน และระยะเวลาดำเนินงานอธิบาย ให้ชัดเจนว่าโครงการนี้จะทำที่ไหน เริ่มต้นในช่วงเวลาใดและจบลงเมื่อไร ใครคือกลุ่มเป้าหมายของโครงการ หากกลุ่มเป้าหมายมีหลายกลุ่ม ให้ บอกชัดเจนไปว่าใครคือกลุ่มเป้าหมายหลัก ใครคือกลุ่มเป้าหมายรอง	(๕)	
๕.๔ โครงการมีความ สอดคล้องกับแผน ยุทธศาสตร์ ๒๐ ปี	โครงการสอดคล้องกับ (๑) ความมั่นคง (๒) การสร้างความสามารถในการ แข่งขัน (๓) การพัฒนาเสริมสร้างศักยภาพคน (๔) การสร้างโอกาสความ เสมอภาคและเท่าเทียมกันทางสังคม (๕) การสร้างการเติบโตบนคุณภาพ ชีวิตที่เป็นมิตรต่อสิ่งแวดล้อม (๖) การปรับสมดุลและพัฒนาระบบการ บริหารจัดการภาครัฐ เพื่อให้เกิดความมั่นคง มั่งคั่ง ยั่งยืน	(๕)	
๕.๕ เป้าหมาย (ผลผลิตของ โครงการ) มีความ สอดคล้องกับ แผนพัฒนาเศรษฐกิจ และสังคมแห่งชาติ	โครงการมีความสอดคล้องแผนพัฒนาเศรษฐกิจและสังคมแห่งชาติฉบับที่ ๑๒ โดย (๑) ยึดหลักปรัชญาเศรษฐกิจพอเพียง (๒) ยึดคนเป็นศูนย์กลาง พัฒนา (๓) ยึดวิสัยทัศน์ภายใต้ยุทธศาสตร์ชาติ ๒๐ ปี (๔) ยึดเป้าหมาย อนาคตประเทศไทย ๒๕๗๔ (๕) ยึดหลักการนำไปสู่ปฏิบัติให้เกิดผล สัมฤทธิ์อย่างจริงจังใน ๕ ปีที่ต่อยอดไปสู่ผลสัมฤทธิ์ที่เป็นเป้าหมายระยะ ยาว ภายใต้แนวทางการพัฒนา (๑) การยกระดับศักยภาพการแข่งขันและ การหลุดพ้นกับดักรายได้ปานกลางสู่รายได้สูง (๒) การพัฒนาศักยภาพคน ตามช่วงวัยและการปฏิรูประบบเพื่อสร้างสังคมสูงวัยอย่างมีคุณภาพ (๓) การลดความเหลื่อมล้ำทางสังคม (๔) การรองรับการเชื่อมโยงภูมิภาคและ ความเป็นเมือง (๕) การสร้างความเจริญเติบโตทางเศรษฐกิจและสังคม อย่างเป็นมิตรกับสิ่งแวดล้อม (๖) การบริหารราชการแผ่นดินที่มี ประสิทธิภาพ	(๕)	

ประเด็น การพิจารณา	รายละเอียดหลักเกณฑ์	คะแนน เต็ม	คะแนน ที่ได้
๕.๖ โครงการมีความ สอดคล้อง	โครงการมีลักษณะหรือสอดคล้องกับการปรับเปลี่ยนโครงสร้างเศรษฐกิจ ไปสู่ Value-Based Economy หรือเศรษฐกิจที่ขับเคลื่อนด้วยนวัตกรรม ทำน้อย ได้มาก เช่น (๑) เปลี่ยนจากการผลิตสินค้า โภคภัณฑ์ไปสู่สินค้า เชิงนวัตกรรม (๒) เปลี่ยนจากการขับเคลื่อนประเทศด้วย ภาคอุตสาหกรรม ไปสู่การขับเคลื่อนด้วยเทคโนโลยี ความคิดสร้างสรรค์ และนวัตกรรม (๓) เปลี่ยนจากการเน้นภาคการผลิตสินค้าไปสู่การเน้น ภาคบริการมากขึ้น รวมถึงโครงการที่เติมเต็มด้วยวิทยาการ ความคิด สร้างสรรค์ นวัตกรรม วิทยาศาสตร์ เทคโนโลยี และการวิจัยและพัฒนา แล้วต่อยอดความได้เปรียบเชิงเปรียบเทียบ เช่น ด้านการเกษตร เทคโนโลยีชีวภาพ สาธารณสุข วัฒนธรรม ฯลฯ	(๕)	
๕.๗ โครงการ สอดคล้องกับ ยุทธศาสตร์จังหวัด	โครงการพัฒนาท้องถิ่นมีความสอดคล้องกับห้วงระยะเวลาของ แผนพัฒนาจังหวัดที่ได้กำเนิดขึ้น เพื่อขับเคลื่อนการพัฒนาท้องถิ่นเสมือน หนึ่งการขับเคลื่อนการพัฒนาจังหวัด ซึ่งไม่สามารถแยกส่วนใดส่วนหนึ่ง ออกจากกันได้ นอกจากนี้โครงการพัฒนาท้องถิ่นต้องเป็นโครงการ เชื่อมต่อหรือเดินทางไปด้วยกันกับยุทธศาสตร์จังหวัดที่กำหนดขึ้นเป็น ปัจจุบัน	(๕)	
๕.๘ โครงการแก้ไข ปัญหาความยากจน หรือการเสริมสร้างให้ ประเทศชาติมั่นคง มั่งคั่ง ยั่งยืน ภายใต้ หลักประชารัฐ	เป็นโครงการที่ดำเนินการภายใต้พื้นฐานความพอเพียงที่ประชาชน ดำเนินการเองหรือร่วมดำเนินการ เป็นโครงการต่อยอดและขยายได้ เป็น โครงการที่ประชาชนต้องการเพื่อให้เกิดความยั่งยืน ซึ่งมีลักษณะที่จะให้ ท้องถิ่นมีความมั่นคง มั่งคั่ง ยั่งยืน เป็นท้องถิ่นที่พัฒนาแล้วด้วยการ พัฒนาปรัชญาเศรษฐกิจพอเพียง	(๕)	
๕.๙ งบประมาณมี ความสอดคล้องกับ เป้าหมาย(ผลผลิต ของโครงการ)	งบประมาณโครงการพัฒนาจะต้องคำนึงถึงหลักสำคัญ ๕ ประการในการ จัดทำโครงการได้แก่ (๑) ความประหยัด (Economy) (๒) ความมี ประสิทธิภาพ (Efficiency) (๓) ความมีประสิทธิภาพ (Effectiveness) (๔) ความยุติธรรม (Equity) (๕) ความโปร่งใส (Transparency)	(๕)	
๕.๑๐ มีการประมาณ การราคาถูกต้องตาม หลักวิธีการ งบประมาณ	การประมาณราคาเพื่อการพัฒนาต้องให้สอดคล้องกับโครงการถูกต้อง ตามหลักวิชาการทางช่าง หลักของราคากลาง ราคากลางท้องถิ่น มีความ โปร่งใสในการกำหนดราคาและตรวจสอบในเชิงประจักษ์	(๕)	

ประเด็น การพิจารณา	รายละเอียดหลักเกณฑ์	คะแนน เต็ม	คะแนน ที่ได้
๕.๑๑ มีการกำหนด ตัวชี้วัด (KPI) และ สอดคล้องกับ วัตถุประสงค์และผลที่ คาดว่าจะได้รับ	มีการกำหนดตัวชี้วัดผลงาน (Key Performancy Indicator : KPI) ที่ สามารถวัดได้ (measurable) ใช้บอกประสิทธิผล (effectiveness) ใช้บอกประสิทธิภาพ (efficiency) ได้ เช่น การกำหนดความพึงพอใจ การกำหนดร้อยละ การกำหนดอันเกิดจากผลของวัตถุประสงค์ที่เกิดที่สิ่งที่ได้รับ (การคาดการณ์ คาดว่าจะได้รับ)	(๕)	
๕.๑๒ ผลที่คาดว่าจะ ได้รับสอดคล้องกับ วัตถุประสงค์	ผลที่ได้รับเป็นสิ่งที่เกิดขึ้นได้จริงจากการดำเนินการตามโครงการพัฒนาซึ่งสอดคล้องกับวัตถุประสงค์ที่ตั้งไว้ การได้ผลหรือผลที่เกิดขึ้นจะต้องเท่ากับวัตถุประสงค์หรือมากกว่าวัตถุประสงค์ ซึ่งการเขียนวัตถุประสงค์ควรคำนึงถึง (๑) ความเป็นไปได้และมีความเฉพาะเจาะจง ในการดำเนินงานตามโครงการ (๒) วัดและประเมินผลดับของความสำเร็จได้ (๓) ระบุสิ่งที่ต้องการดำเนินงานอย่างชัดเจนและเฉพาะเจาะจงมากที่สุดและสามารถปฏิบัติได้ (๔) เป็นเหตุเป็นผล สอดคล้องกับความเป็นจริง (๕) ส่งผลต่อการบ่งบอกเวลาได้	(๕)	
รวมคะแนน		๑๐๐	

๔.๓ สรุปผลการการพัฒนาท้องถิ่นในภาพรวม

ในการจัดทำแผนพัฒนาท้องถิ่น (พ.ศ. ๒๕๖๖ – ๒๕๗๐) ขององค์กรปกครองส่วนท้องถิ่น ก็เพื่อใช้เป็นเครื่องมือในการพัฒนา เป็นแนวทางในการบริหารพัฒนาท้องถิ่นให้บรรลุตามวัตถุประสงค์และเป้าหมาย เกิดประสิทธิภาพประสิทธิผลสูงสุดในการแก้ไขปัญหาให้กับประชาชน ก่อให้เกิดประโยชน์และสามารถตอบสนองความต้องการพัฒนาของประชาชน โดยพิจารณาบรรจุโครงการในงบประมาณรายจ่ายประจำปี งบประมาณรายจ่ายเพิ่มเติม และงบประมาณจากเงินสะสม โดยจะต้องมีการติดตามและประเมินผลแผนพัฒนาตามระเบียบกระทรวงมหาดไทย ว่าด้วยการจัดทำแผนพัฒนาขององค์กรปกครองส่วนท้องถิ่น พ.ศ. ๒๕๔๘ และที่แก้ไขเพิ่มเติมถึง (ฉบับที่ ๓) พ.ศ. ๒๕๖๑ เป็นการสรุปผลในการรวมของท้องถิ่น เป็นการติดตามผลการนำยุทธศาสตร์ขององค์กรปกครองส่วนท้องถิ่น ว่าเกิดผลทั้งในเชิงปริมาณ และเชิงคุณภาพ อย่างไร ซึ่งสามารถวัดผลได้ทั้งเชิงสถิติต่างๆ ตาราง กราฟ และการพรรณนา ดังนี้

(๑) การวัดผลในเชิงปริมาณและเชิงคุณภาพ

(๑.๑) การวัดผลในเชิงปริมาณ (Quantity)

- โดยเครื่องมือที่ใช้ในการติดตามและประเมินผลในเชิงปริมาณ มีดังนี้

การวางแผนพัฒนาท้องถิ่น (พ.ศ. ๒๕๖๖ – ๒๕๗๐)										
ได้กำหนดโครงการที่จะดำเนินการตามแผนพัฒนาท้องถิ่น (พ.ศ. ๒๕๖๖ – ๒๕๗๐)										
ยุทธศาสตร์ อปท. ในเขตจังหวัด	๒๕๖๖		๒๕๖๗		๒๕๖๘		๒๕๖๙		๒๕๗๐	
	จำนวน	งบประมาณ	จำนวน	งบประมาณ	จำนวน	งบประมาณ	จำนวน	งบประมาณ	จำนวน	งบประมาณ
รวม										

สรุปรายงานผลการดำเนินการ ประจำปีงบประมาณ พ.ศ.						
ลำดับ ที่	รายการ	โครงการ	งบประมาณ	โครงการที่สามารถดำเนินการได้ (..... โครงการ)		
				คิดเป็นร้อยละ ของแผนพัฒนา ท้องถิ่น	คิดเป็นร้อยละ ของแผนการ ดำเนินงาน	คิดเป็นร้อยละของ ข้อบัญญัติ+ เงินสะสม
๑	บรรจุในแผนพัฒนา ท้องถิ่น					
๒	ตั้งในข้อบัญญัติ งบประมาณ					
๓	จากเงินสะสม					
๔	จัดทำแผนการดำเนินงาน - ข้อบัญญัติ = + - เงินสะสม =					
๕	สามารถดำเนินการได้ - ข้อบัญญัติ = + - เงินสะสม =					

(๑.๒) การวัดผลในเชิงคุณภาพ (Quality)

การจัดผลเชิงคุณภาพ ใช้การสำรวจความพึงพอใจในการวัดผลเชิงคุณภาพโดยภาพรวม โดยได้มีการประเมินความพึงพอใจ ซึ่งการประเมินความพึงพอใจทำให้ทราบถึงผลเชิงคุณภาพในการดำเนินงานของอบต.ในภาพรวม

โดยเครื่องมือที่ใช้ในการประเมินความพึงพอใจ มีดังนี้

แบบที่ ๓/๓ แบบประเมินความพึงพอใจต่อผลการดำเนินงานขององค์กรปกครองส่วนท้องถิ่น

แบบที่ ๓/๔ แบบประเมินความพึงพอใจของผู้รับบริการในงานบริการขององค์กรปกครองส่วนท้องถิ่น (ให้หน่วยงานภายนอกดำเนินการ)

๔.๔ ข้อเสนอแนะในการจัดทำแผนพัฒนาท้องถิ่น

(๑) ผลกระทบนำไปสู่อุบัติ

(๑.๑) ปัญหาสาธารณสุขต่างๆ ที่เกิดขึ้นในองค์กรปกครองส่วนท้องถิ่น อันได้แก่ ภัยแล้ง วาตภัย น้ำท่วม อัคคีภัย ที่เกิดขึ้นและส่งผลกระทบต่อประชาชนในพื้นที่ เกิดความเสียหายทั้งชีวิตและทรัพย์สิน แนวทางการแก้ไข คือพิจารณาวางแผนการดำเนินการป้องกัน ก่อนเกิดเหตุ ระหว่างเกิดเหตุ หลังเกิดเหตุ บรรจุแผนงาน โครงการ กิจกรรม การให้ความช่วยเหลือต่างๆ จัดตั้งศูนย์ช่วยเหลือประชาชนขององค์กรปกครองส่วนท้องถิ่น เพื่อสามารถดำเนินการได้ทันทั่วถึง

(๑.๒) ปัญหาโรคระบาดที่เกิดจากคน เกิดจากสัตว์ ที่ส่งผลอันตราย หรือคร่าต่อชีวิตประชาชน และสัตว์ต่างๆ ในตำบล ซึ่งได้แก่ โรคไข้หวัดใหญ่ ไข้หวัดนก โรคมือ เท้า ปาก ที่เกิดขึ้นกับเด็กๆ โรคพิษสุนัขบ้า แนวทางการแก้ไขปัญหา คือ ฝึกอบรม ประชาสัมพันธ์ รณรงค์การป้องกัน ลงพื้นที่ระงับการเกิดโรคระบาด การทำลาย การรักษา

(๑.๓) ปัญหาประชาชนมีรายได้น้อย การศึกษาต่ำ ประชาชนในตำบลยังมีคนรายได้น้อย มีหนี้สินเยอะ ไม่เพียงพอในการดำรงชีวิต ค่าครองชีพสูง แนวทางการแก้ไขปัญหา ให้ความรู้เกี่ยวกับการประกอบอาชีพ สาธิตการประกอบอาชีพ ช่วยเหลือประชาชนซ่อมแซมบ้านคนจน ผู้มีรายได้น้อย ส่งเสริมด้านการศึกษาโดยการจัดบริการสาธารณสุขด้านการศึกษา การจัดตั้งศูนย์พัฒนาเด็กเล็ก สนับสนุนกิจกรรมต่างๆ ให้กับเด็กนักเรียน จ้างเด็กนักเรียนในช่วงปิดภาคเรียนเพื่อมีรายได้

(๑.๔) ปัญหายาเสพติดในตำบล ในพื้นที่ยังไม่พบว่ามีการค้ายาเสพติด และยังไม่พบรายงานว่ามีผู้ติดยาเสพติด แต่เพื่อเป็นการป้องกัน มีแนวทางการป้องกัน โดยการลงพื้นที่ค้นหา การรณรงค์ป้องกัน การให้ความรู้กับประชาชนได้ทราบถึงโทษของยาเสพติด

(๑.๕) ปัญหาการสัญจรไปมาของประชาชนในตำบล เนื่องจาก ในตำบลด้านโครงสร้างพื้นฐาน เส้นทางคมนาคมบางหมู่บ้านยังเป็น ถนนดิน ถนนลูกรัง ช่วงฤดูฝนถนนลื่น เป็นหลุมเป็นบ่อ เกิดปัญหาในการสัญจรไปมาของประชาชน เสี่ยงต่อการเกิดอุบัติเหตุ การคมนาคมล่าช้า แนวทางการแก้ไข จัดทำแผนงาน โครงการก่อสร้างถนนในเส้นทางสำคัญ พิจารณาเสนอสนับสนุนจากหน่วยงานอื่น

(๒) ข้อสังเกต ข้อเสนอแนะ ผลจากการพัฒนา

(๒.๑) ข้อสังเกต จากการสำรวจข้อมูล การลงพื้นที่ในตำบล จะเห็นว่าประชาชนยังมีปัญหาที่จะต้องดำเนินการแก้ไขอยู่มาก ดังนี้ ด้านการศึกษา สาธารณสุข ความมั่นคงปลอดภัยในชีวิตและทรัพย์สิน การศาสนาศิลปวัฒนธรรม ประเพณี กีฬา สถานที่พักผ่อนหย่อนใจ สวัสดิการสังคม การเกษตร เศรษฐกิจ อุตสาหกรรม การพัฒนาอาชีพ เส้นทางคมนาคมขนส่ง/ไฟฟ้า/น้ำประปา/แหล่งน้ำเพื่ออุปโภค - บริโภค ด้านทรัพยากรและสิ่งแวดล้อม ขยะมูลฝอยและสิ่งปฏิกูล จากปัญหาด้านต่างๆ ประชาชนไม่สามารถแก้ไขปัญหาเองได้จึงต้องเสนอให้องค์กรปกครองส่วนท้องถิ่นแก้ไข ทำให้มีการเสนอโครงการเข้ามาเป็นจำนวนมาก ซึ่งงบประมาณขององค์กรปกครองส่วนท้องถิ่นนั้นมีจำกัดไม่เพียงพอต่อการจัดการได้

(๒.๒) ข้อเสนอแนะ จากข้อสังเกตดังกล่าว มีข้อเสนอแนะในการแก้ไขปัญหาต่างๆ ดังนี้ ปัญหาต่างๆ ที่ถูกเสนอมายังองค์กรปกครองส่วนท้องถิ่น นั้น ควรนำมาพิจารณาจัดลำดับความสำคัญโดยประชาคมท้องถิ่น ซึ่งมีหลายภาคส่วน ประกอบไปด้วย คณะกรรมการพัฒนาขององค์กรปกครองส่วนท้องถิ่น สมาชิกสภาท้องถิ่น ผู้นำหมู่บ้าน ตัวแทนส่วนราชการ รัฐวิสาหกิจ หน่วยงานที่เกี่ยวข้อง ประชาชนทั่วไป ร่วมกันพิจารณาจัดลำดับความสำคัญของโครงการ และพิจารณาบรรจุเข้าแผนพัฒนาท้องถิ่นต่อไป กรณีโครงการที่เกินศักยภาพที่ให้องค์กรปกครองส่วนท้องถิ่นเสนอขอรับการสนับสนุนจากหน่วยงานอื่น

(๒.๓) ผลจากการพัฒนา จากการพัฒนาที่ผ่านมาพบว่าองค์กรปกครองส่วนท้องถิ่นได้แก้ไขปัญหาให้กับประชาชนได้ในหลายเรื่อง และครอบคลุมทุกด้าน มีผลการประเมินอยู่ในเกณฑ์ที่ดี ประชาชนมีความพึงพอใจ แต่ก็ยังมีปัญหาที่จะต้องแก้ไขต่อไป
